



ISO 9001 • ISO 14001 • ISO 18001 • ISO 22000
LL-C (Certification)

ANMCS

unitate aflată în
PROCES DE ACREDITARE



CONSILIUL JUDEȚEAN HUNEDOARA

SPITALUL JUDEȚEAN DE URGENȚA DEVA

Deva, cod.330084, str. 22 Decembrie, nr.58, jud Hunedoara

Cod fiscal: 4374385

Secretariat tel.0254/214616, fax.0254/212516

Centrala telefonica 0254/227070, 0254/217799, 0734/661888

e-mail. spjudeva1@gmail.com

Nr. 12847/16.05.2022

Catre,



CONSILIUL JUDEȚEAN HUNEDOARA

Va înaintam spre aprobare Bugetul de Venituri și Cheltuieli al Spitalului Județean de Urgență Deva.

Cu deosebită considerație !

MANAGER
Dr. STOICA MARIS EMIL

DIRECTOR FIN.CONTABIL
Ec. BADIN IONELUTA LETITIA



Operator de date cu caracter personal, înregistrat la Autoritatea Națională de Supraveghere a Prelucrării Datelor cu Caracter Personal sub nr.26285



ISO 9001 • ISO 14001 • ISO 18001 • ISO 22000
LL-C (Certification)

ANMCS
unitate aflată în
PROCES DE ACREDITARE



CONSILIUL JUDEȚEAN HUNEDOARA

SPITALUL JUDEȚEAN DE URGENȚA DEVA

Deva, cod.330084, str. 22 Decembrie, nr.58, jud Hunedoara

Cod fiscal: 4374385

Secretariat tel.0254/214616, fax.0254/212516

Centrala telefonica 0254/227070, 0254/217799, 0734/661888

e-mail. spjudeva1@gmail.com

**HOTĂRÂREA CONSILIULUI DE ADMINISTRATIE AL
SPITALULUI JUDEȚEAN DE URGENȚĂ DEVA
Nr. 4/16.05.2022**

Consiliul de Administratie al Spitalului Județean de Urgență Deva, întrunit în ședință în data de 16.05.2022

Având în vedere prevederile art.187, alin. 10, lit.a din Legea nr. 95/2006-privind reforma in domeniul sanatatii, republicata, cu modificarile si completarile ulterioare,

H O T Ă R Ă Ș T E

Art.1. Consiliul de Administratie al Spitalului Județean de Urgenta Deva *avizeaza favorabil*, Nota de fundamentare nr.12847/16.05.2022 privind rectificarea bugetului de venituri si cheltuieli al Spitalului Județean de Urgenta Deva si lista de investii pe anul 2022.

Art.2. Prezenta hotărâre a fost redactată în trei exemplare originale și se va comunica :

- Consiliului Județean Hunedoara ;
- Director Financiar-Contabil;
- Secretariatului Consiliului de Administratie ;

PRESEDINTE al CONSILIULUI DE ADMINISTRATIE,
Dr. SORCA BOGDAN VALERIU



Avizat de legalitate,
Consilier juridic

Intocmit,
Sef serviciu de management al calitatii serviciilor de sanatate,
Mihaela Tif

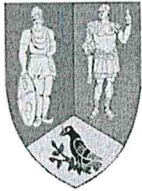

ISO 9001 • ISO 14001 • ISO 18001 • ISO 22000
LL-C (Certification)



CONSILIUL JUDEȚEAN HUNEDOARA
SPITALUL JUDEȚEAN DE URGENȚA DEVA
Deva, cod.330084, str. 22 Decembrie, nr.58, jud Hunedoara
Cod fiscal: 4374385
Secretariat tel.0254/214616, fax.0254/212516
Centrala telefonica 0254/227070, 0254/217799, 0734/661888
e-mail. spjudeva1@gmail.com

12888/16.05.22

Nr. 16.05.22

Catre ,

CONSILIU DE ADMINISTRATIE AL SPITALULUI JUDEȚEAN DE URGENȚA DEVA

Va inaintam spre aprobare rectificarea Bugetului de Venituri si Cheltuieli al Spitalului Judetean de Urgenta Deva.

Cu deosebita consideratie !

MANAGER
Dr. STOICA MARIS EMIL



DIRECTOR FIN.CONTABIL
Ec. BADIN IONELUTA LETITIA

Operator de date cu caracter personal, inregistrat la Autoritatea Nationala de Supraveghere a Prelucrării Datelor cu Caracter Personal sub nr.26285



ISO 9001 • ISO 14001 • ISO 18001 • ISO 22000
LL-C (Certification)



CONSILIUL JUDEȚEAN HUNEDOAR

SPITALUL JUDEȚEAN DE URGENȚA DE

Deva, cod.330084, str. 22 Decembrie, nr.58, jud Hunedoar

Cod fiscal: 4374385

Secretariat tel.0254/214616, fax.0254/212516

Centrala telefonica 0254/227070, 0254/217799, 0734/66181

e-mail. spjudeva1@gmail.com

Nr . 12847 / 16.05.2022

NOTA DE FUNDAMENTARE

privind prevederea bugetul de venituri și cheltuieli al Spitalului Județean de Urgență Deva precum și lista de investiții pe anul 2022

Unitatea sanitară *Spitalul Județean de Urgență Deva* acordă servicii de spitalizare continuă, servicii ambulatorii de specialitate, servicii de spitalizare de zi sau servicii paraclinice în următoarele specialități: anestezie și terapie intensivă, boli infecțioase, cardiologie, dermatovenerologie, endocrinologie sau diabet zaharat, nutriție și boli metabolice, medicină internă, nefrologie, neonatologie, neurologie, oncologie medicală, pediatrie, pneumologie, psihiatrie, chirurgie generală, obstetrică-ginecologie, oftalmologie, ortopedie și traumatologie, otorinolaringologie, urologie, anatomie patologică, medicină de laborator și radiologie – imagistică medicală. Medici de specialitate din cadrul Spitalului Județean de Urgență Deva asigură continuitatea prin linii de gardă distincte în următoarele specialități: anestezie și terapie intensivă, medicină internă, neurologie, pediatrie, psihiatrie, chirurgie generală, obstetrică-ginecologie, ortopedie și traumatologie, medicină de laborator, radiologie – imagistică medicală. Conform Ministerului Sănătății, Spitalul Județean de Urgență Deva este încadrat la clasificarea III plan conf conform ordinului ministrului sănătății nr. 323/2011, modificat de ordinul nr. 441/2015.

Bugetul Spitalului Județean de Urgență Deva pentru anu 2022 a fost întocmit conform prevederilor Legii nr.273//2006 privind finanțele publice locale cu modificările și completările ulterioare.

Având în vedere prevederile Legii 95/2006 cu modificările și completările ulterioare art.199 conform căruia „Autoritățile publice locale pot participa la finanțarea unor cheltuieli de administrare și funcționare respectiv cheltuieli de personal, stabilite în condițiile legii, bunuri și servicii, investiții, reparații capitale, consolidare, extindere și modernizare, dotări cu echipamente medicale ale unităților sanitare cu paturi, transferate în limita creditelor bugetare aprobate cu această destinație în bugetele locale”.

Obiectul prezentei solicitări este aprobarea rectificării bugetului de venituri și cheltuieli pe anul 2022

➤ **Sectiunea de dezvoltare 5.778 mii lei**

Veniturile propuse pentru anul 2022 sunt în valoare de 5.778 mii lei și reprezintă sume ce urmează a fi încasate în anul 2022 din subvențiile cu Ministerul Sănătății :

Operator de date cu caracter personal, înregistrat la Autoritatea Națională de Supraveghere a Prelucrării Datelor cu Caracter Personal sub nr.**26285**



CONSILIUL JUDEȚEAN HUNEDOAR

SPITALUL JUDEȚEAN DE URGENȚA DE

Deva, cod.330084, str. 22 Decembrie, nr.58, jud Hunedoar

Cod fiscal: 4374385

Secretariat tel.0254/214616, fax.0254/212516

Centrala telefonica 0254/227070, 0254/217799, 0734/66186

e-mail. spjudeva1@gmail.com

Totalul lor se detaliaza astfel :

- La indicatorul 43.10.14 " Subventii din bugetele locale pentru finantarea cheltuielilor de capital din domeniul sanatatii " cu valoarea de 581 mii lei
- La indicatorul 43.10.16 " Sume din bugetul de stat catre bugetele locale pentru finantarea investitiilor in sanatate" cu valoarea de 5.197 mii lei

Cheltuielile propuse pentru anul 2022 sunt in valoare de 5.778 mii lei repartizate astfel :

➤ **SECTIUNEA DE DEZVOLTARE 5.778 MII LEI**

SECTIUNEA DE DEZVOLTARE

- La alineatul 71.01.02 " Masini , echipamente si mijloace de transport " cu suma de 5.778 mii lei ,
 - Suma de 5.197 mii lei finantare 90% Ministerul Sanatatii
 - Suma de 581 mii lei finantare 10% Consiliul Judetean

Pentru achizitionarea de aparatura medicala si echipamente medicale , necesare dotarii sectiilor spitalului in vederea bunei desfasurari a actului medical , precum si ridicarea actului medical la nivelul cerut.

Pentru cheltuielile de capital a fost propusa suma de 5.778 mii lei.

Suma este finantata in urmatoorul mod :

1. 5.197 mii lei prin Ministerul Sanatatii ceea ce reprezinta 90 % din valoarea totala a investitiei si este compusa din urmatoarele echipamente :

- Angiograf – 1 buc – in valoare de 4.500 mii lei
- Statie de monitorizare functii vitale – 1 buc – in valoare 428 mii lei
- Monitor portabil – 1 buc – in valoare de 34 mii lei
- Ventilator mecanic – 1 buc – in valoare de 65 mii lei
- Stimulator extern – 1 buc – in valoare de 9 mii lei
- Electrocardiograf – 1 buc – in valoare de 40 mii lei
- Defibrilator – 1 buc – in valoare de 31 mii lei
- Ecocardiograf portabil – 1 buc – in valoare de 90 mii lei

Operator de date cu caracter personal, inregistrat la Autoritatea Nationala de Supraveghere a Prelucrării Datelor cu Caracter Personal sub nr.**26285**



ISO 9001 • ISO 14001 • ISO 18001 • ISO 22000
LL-C (Certification)



CONSILIUL JUDEȚEAN HUNEDOAR

SPITALUL JUDEȚEAN DE URGENȚA DE
Deva, cod.330084, str. 22 Decembrie, nr.58, jud Hunedoara
Cod fiscal: 4374385
Secretariat tel.0254/214616, fax.0254/212516
Centrala telefonica 0254/227070, 0254/217799, 0734/66181
e-mail. spjudeva1@gmail.com

2. Suma de 581 mii lei in procent de minim 10 % cofinantare prin Consiliul Judetean Hunedoara, compusa astfel :

- Angiograf – 1 buc – in valoare de 500 mii lei
- Statie de monitorizare functii vitale – 1 buc – in valoare 49 mii lei
- Monitor portabil – 1 buc – in valoare de 4 mii lei
- Ventilator mecanic – 1 buc – in valoare de 8 mii lei
- Stimulator extern – 1 buc – in valoare de 1 mii lei
- Electrocardiograf – 1 buc – in valoare de 5 mii lei
- Defibrilator – 1 buc – in valoare de 4 mii lei
- Ecocardiograf portabil – 1 buc – in valoare de 10 mii lei

Mentionam faptul ca exista adresa 6470 / 09.05.2022 emisa de Ministerul Sanatatii prin DSP Hunedoara prin care sunt alocate sumele de la Bugetul de Stat pe anul 2022 la titlul 51 "Transferuri intre unitati ale administratiei publice" art. 51.02 " Transferuri de capital " alin. 51.02.22 " Transferuri de la bugetul de stat catre bugete locale pentru finantarea aparaturii medicale si echipamentelor de comunicatii in urgenta in sanatare", prin care s-au repartizat Spitalului Judetean de Urgenta Deva urmatoarele credite bugetare :

- Trimestrul III 2.500 mii lei
- Trimestrul IV 2.697 mii lei

Deasemenea exista adresa 6485 /05.04.2022 emisa de Consiliul Judetean Hunedoara prin care se comunica acceptul de participare in cofinantare de minim 10 %, respectiv 81 mii lei si adresa 6484 / 06.04.2022 emisa de Consiliul Judetean Hunedoara prin care se comunica acceptul de participare in cofinantare de minim 10 %, respectiv 500 mii lei din bugetul propriu al Consiliului Judetean, in vederea achizitionarii de aparatura medicala de catre Spitalul Judetean de Urgenta Deva pentru dotarea Compartimentului Cardiologie Interventionala si Cateterism Cardiac.

Urmare celor de mai sus considerăm este necesară și oportună aprobarea in bugetului de venituri și cheltuieli pe anul 2022 .

Va multumim!

Manager interimar,
STOICA MARIS EMIL



Director financiar- contabil ,
BADIN LETITIA IONELUTA

VIZAT C.F.P.

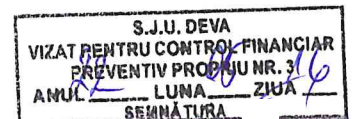

Operator de date cu caracter personal, inregistrat la Autoritatea Nationala de Supraveghere a Prelucrării Datelor cu Caracter Personal sub nr.26285

**BUGETUL INSTITUȚIILOR PUBLICE ȘI ACTIVITĂȚILOR FINANȚATE INTEGRAL
SAU PARȚIAL DIN VENITURI PROPRII, PE ANUL 2022 ȘI ESTIMĂRI PENTRU ANII 2023-2025 - VENITURI**

- mii lei -

| DENUMIREA INDICATORILOR | Cod indicator | Buget 2022 | | | | | | | Estimari | | |
|---|---------------|------------------|-----------|------------|------------------------|-----------|-----------|-----------|-----------|-----------|-----------|
| | | PREVEDERI ANUALE | | | PREVEDERI TRIMESTRIALE | | | | 2023 | 2024 | 2025 |
| | | TOTAL | INFLUENTE | RECTIFICAT | Trim I | Trim II | Trim III | Trim IV | | | |
| TOTAL VENITURI (cod 00.02+00.15+00.16+00.17+45.10+46.10+48.10) | 00.01 | 252,130.01 | 5,778.00 | 257,908.01 | 72,563.37 | 66,396.20 | 60,579.59 | 58,368.85 | 265492.90 | 264736.51 | 263475.86 |
| I. VENITURI CURENTE (cod 00.03+00.12) | 00.02 | 164,947.01 | | | 47,900.37 | 42,561.20 | 36,994.59 | 37,490.85 | 173689.20 | 173194.36 | 172369.63 |
| A. VENITURI FISCALE (cod 00.10) | 00.03 | 0 | | | 0.00 | 0.00 | 0.00 | 0.00 | 0.00 | 0.00 | 0.00 |
| A4. IMPOZITE SI TAXE PE BUNURI SI SERVICII (cod 15.10) | 00.10 | 0 | | | 0.00 | 0.00 | 0.00 | 0.00 | 0.00 | 0.00 | 0.00 |
| Taxe pe servicii specifice (cod 15.10.01+15.10.50) | 15.10 | | | | | | | | | | |
| Impozit pe spectacole | 15.10.01 | | | | | | | | | | |
| Alte taxe pe servicii specifice | 15.10.50 | | | | | | | | | | |
| C. VENITURI NEFISCALE (cod 00.13+00.14) | 00.12 | 164,947.01 | | | 47,900.37 | 42,561.20 | 36,994.59 | 37,490.85 | 173689.20 | 173194.36 | 172369.63 |
| C1. VENITURI DIN PROPRIETATE (cod 30.10+31.10) | 00.13 | 22.40 | | | 7.40 | 5.00 | 5.00 | 5.00 | 23.59 | 23.52 | 23.41 |
| Venituri din proprietate (cod 30.10.05+30.10.08+30.10.09+30.10.50) | 30.10 | 22.40 | | | 7.40 | 5.00 | 5.00 | 5.00 | 23.59 | 23.52 | 23.41 |
| Venituri din concesiuni si inchirieri (cod 30.10.05.30) | 30.10.05 | 22.40 | | | 7.40 | 5.00 | 5.00 | 5.00 | 23.59 | 23.52 | 23.41 |
| Alte venituri din concesiuni si inchirieri de catre institutiile publice | 30.10.05.30 | 22.40 | | | 7.40 | 5.00 | 5.00 | 5.00 | 23.59 | 23.52 | 23.41 |
| Venituri din dividende (cod 30.10.08.02+ 30.10.08.03) | 30.10.08 | | | | | | | | | | |
| Venituri din dividende de la alți plătitori*) | 30.10.08.02 | X | | | X | X | X | X | X | X | X |
| Dividende de la societățile și companiile naționale și societățile cu capital majoritar de stat*) | 30.10.08.03 | X | | | X | X | X | X | X | X | X |
| Venituri din utilizarea pasunilor comunale | 30.10.09 | | | | | | | | | | |
| Alte venituri din proprietate | 30.10.50 | | | | | | | | | | |
| Venituri din dobanzi(cod31.10.03) | 31.10 | | | | | | | | | | |
| Alte venituri din dobanzi | 31.10.03 | | | | | | | | | | |
| C2. VANZARI DE BUNURI SI SERVICII (cod 33.10+34.10+35.10+36.10+37.10) | 00.14 | 164,924.61 | | | 47,892.97 | 42,556.20 | 36,989.59 | 37,485.85 | 173665.61 | 173170.84 | 172346.22 |
| Venituri din prestari de servicii si alte activitati (cod 33.10.05+33.10.08+33.10.09+33.10.13+33.10.14+33.10.16+33.10.17+33.10.19+33.10.20+33.10.21+33.10.30 la 33.10.32+33.10.50) | 33.10 | 164,788.71 | | | 47,757.07 | 42,556.20 | 36,989.59 | 37,485.85 | 173522.51 | 173028.15 | 172204.20 |
| Taxe si alte venituri in învățământ | 33.10.05 | | | | | | | | | | |
| Venituri din prestări de servicii | 33.10.08 | 2,341.92 | | | 793.92 | 575.55 | 500.00 | 472.45 | 2466.04 | 2459.02 | 2447.31 |
| Taxe și alte venituri din protecția mediului | 33.10.09 | | | | | | | | | | |
| Contributia de intretinere a persoanelor asistate | 33.10.13 | | | | | | | | | | |
| Contributia elevilor si studentilor pentru internate, camine si cantine | 33.10.14 | | | | | | | | | | |
| Venituri din valorificarea produselor obtinute din activitatea proprie sau anexa | 33.10.16 | | | | | | | | | | |
| Venituri din organizarea de cursuri de calificare si conversie profesionala, specializare si perfectionare | 33.10.17 | | | | | | | | | | |
| Venituri din serbari si spectacole scolare, manifestari culturale, artistice si sportive | 33.10.19 | | | | | | | | | | |
| Venituri din cercetare | 33.10.20 | | | | | | | | | | |
| Venituri din contractele incheiate cu casele de asigurari sociale de sanatate | 33.10.21 | 111,304.82 | | | 34,521.15 | 29,830.65 | 25,452.09 | 21,500.93 | 117203.98 | 116870.06 | 116313.54 |

| DENUMIREA INDICATORILOR | | Cod indicator | Buget 2022 | | | | | | Estimari | | | |
|--|--------------|---------------|------------------|-----------|------------|------------------------|-----------|-----------|-----------|----------|----------|----------|
| | | | PREVEDERI ANUALE | | | PREVEDERI TRIMESTRIALE | | | | 2023 | 2024 | 2025 |
| | | | TOTAL | INFLUENTE | RECTIFICAT | Trim I | Trim II | Trim III | Trim IV | | | |
| Venituri din contractele incheiate cu directiile de sanatate publica din sume alocate de la bugetul de stat | 33.10.30 | 43,749.97 | | | | 10,000.00 | 10,500.00 | 9,387.50 | 13,862.47 | 46068.72 | 45937.47 | 45718.72 |
| Venituri din contractele incheiate cu directiile de sanatate publica din sume alocate din veniturile proprii ale Ministerului Sanatatii | 33.10.31 | | | | | | | | | | | |
| Venituri din contractele incheiate cu institutiile de medicina legala | 33.10.32 | 7,392.00 | | | | 2,442.00 | 1,650.00 | 1,650.00 | 1,650.00 | 7783.78 | 7761.60 | 7724.64 |
| Alte venituri din prestari de servicii si alte activitati | 33.10.50 | | | | | | | | | | | |
| Venituri din taxe administrative, eliberari permise (cod 34.10.50) | 34.10 | | | | | | | | | | | |
| Alte venituri din taxe administrative, eliberari permise | 34.10.50 | | | | | | | | | | | |
| Amenzi, penalitati si confiscari (cod 35.10.50) | 35.10 | | | | | | | | | | | |
| Alte amenzi, penalitati si confiscari | 35.10.50 | | | | | | | | | | | |
| Diverse venituri (cod 36.10.04 +36.10.50) | 36.10 | | | | | | | | | | | |
| Venituri din producerea riscurilor asigurate | 36.10.04 | | | | | | | | | | | |
| Alte venituri | 36.10.50 | | | | | | | | | | | |
| Transferuri voluntare, altele decât subvențiile (cod 37.10.01 + 37.10.03 + 37.10.04 + 37.10.50) | 37.10 | 135.90 | | | | 135.90 | 0.00 | 0.00 | 0.00 | 143.10 | 142.70 | 142.02 |
| Donații și sponsorizări**) | 37.10.01 | 28.00 | | | | 28.00 | 0.00 | 0.00 | 0.00 | X | X | X |
| Vărsăminte din secțiunea de funcționare pentru finanțarea secțiunii de dezvoltare a bugetului local(cu semnul minus) | 37.10.03 | -107.90 | | | | -107.90 | 0.00 | 0.00 | 0.00 | -113.62 | -113.30 | -112.76 |
| Vărsăminte din secțiunea de funcționare | 37.10.04 | 107.90 | | | | 107.90 | 0.00 | 0.00 | 0.00 | 113.62 | 113.30 | 112.76 |
| Alte transferuri voluntare | 37.10.50 | 107.90 | | | | 107.90 | 0.00 | 0.00 | 0.00 | 113.62 | 113.30 | 112.76 |
| II. VENITURI DIN CAPITAL (cod 39.10) | 00.15 | | | | | | | | | | | |
| Venituri din valorificarea unor bunuri (cod 39.10.01+39.10.50) | 39.10 | | | | | | | | | | | |
| Venituri din valorificarea unor bunuri ale institutiilor publice | 39.10.01 | | | | | | | | | | | |
| Alte venituri din valorificarea unor bunuri | 39.10.50 | | | | | | | | | | | |
| III. OPERAȚIUNI FINANCIARE (cod 40.10+41.10) | 00.16 | | | | | 0.00 | 0.00 | 0.00 | 0.00 | | | |
| Încasări din rambursarea împrumuturilor acordate (cod40.10.15+ 40.10.16) | 40.10 | | | | | | | | | | | |
| Sume utilizate din excedentul anului precedent pentru efectuarea de cheltuieli (cod 40.10.15.01+40.10.15.02) | 40.10.15 | X | | | | X | X | X | X | X | X | X |
| Sume utilizate de administrațiile locale din excedentul anului precedent pentru secțiunea de funcționare | 40.10.15.01 | X | | | | X | X | X | X | X | X | X |
| Sume utilizate de administrațiile locale din excedentul anului precedent pentru secțiunea de dezvoltare | 40.10.15.02 | X | | | | X | X | X | X | X | X | X |
| Sume primite în cadrul mecanismului decontării cererilor de plată*) | 40.10.16 | X | | | | X | X | X | X | X | X | X |
| Alte operațiuni financiare (cod 41.10.06+41.10.11) | 41.10 | | | | | | | | | | | |
| Sume din excedentul anului precedent pentru acoperirea golurilor temporare de casă**) | 41.10.06 | X | | | | X | X | X | X | X | X | X |
| Împrumuturi de la bugetul local | 41.10.11 | | | | | | | | | | | |
| IV. SUBVENȚII (cod 00.18) | 00.17 | 87183 | | | | 24,663.00 | 23,835.00 | 23,585.00 | 20,878.00 | 91803.70 | 91542.15 | 91106.24 |
| SUBVENȚII DE LA ALTE NIVELE ALE ADMINISTRAȚIEI PUBLICE (cod 42.10+43.10) | 00.18 | 87,183.00 | | | | 24,663.00 | 23,835.00 | 23,585.00 | 20,878.00 | 91803.70 | 91542.15 | 91106.24 |
| Subvenții de la bugetul de stat (cod 42.10.11+42.10.39+42.10.43+42.10.62+42.10.70+42.10.81+42.10.82+42.10.88+42.10.89) | 42.10 | | | | | | | | | | | |
| Subvenții de la bugetul de stat pentru spitale | 42.10.11 | | | | | | | | | | | |
| Subvenții de la bugetul de stat către instituții publice finanțate parțial sau integral din veniturile proprii pentru proiecte finanțate din FEN postaderare***) | 42.10.39 | | | | | | | | | | | |

| DENUMIREA INDICATORILOR | Cod indicator | Buget 2022 | | | | | | | Estimari | | |
|---|---------------|------------------|-----------------|------------------|------------------------|------------------|------------------|------------------|-----------------|-----------------|-----------------|
| | | PREVEDERI ANUALE | | | PREVEDERI TRIMESTRIALE | | | | 2023 | 2024 | 2025 |
| | | TOTAL | INFLUENTE | RECTIFICAT | Trim I | Trim II | Trim III | Trim IV | | | |
| Sume primite de institutiile publice si activitatile finantate integral sau partial din venituri proprii in cadrul programelor FEAGA implementate de APIA | 42.10.43 | | | | | | | | | | |
| Sume alocate din bugetul de stat aferente corecțiilor financiare | 42.10.62 | | | | | | | | | | |
| Subvenții de la bugetul de stat către instituții publice finanțate parțial sau integral din venituri proprii necesare susținerii derulării proiectelor finanțate din fonduri externe nerambursabile (FEN) postaderare aferente perioadei de programare 2014-2020****) | 42.10.70 | | | | | | | | | | |
| Sume alocate pentru indemnizații aferente suspendării temporare a contractului de activitate sportivă | 42.10.81 | | | | | | | | | | |
| Sume alocate pentru stimulentele de risc | 42.10.82 | | | | | | | | | | |
| Alocări de sume din PNRR aferente asistenței financiare nerambursabile (cod 42.10.88.01 la 42.10.88.03) | 42.10.88 | | | | | | | | | | |
| Fonduri europene nerambursabile | 42.10.88.01 | | | | | | | | | | |
| Finantare publica naționala | 42.10.88.02 | | | | | | | | | | |
| Sume aferente TVA | 42.10.88.03 | | | | | | | | | | |
| Alocări de sume din PNRR aferente componentei împrumuturi (cod 42.10.89.01 la 42.10.89.03) | 42.10.89 | | | | | | | | | | |
| Fonduri din împrumut rambursabil | 42.10.89.01 | | | | | | | | | | |
| Finantare publica naționala | 42.10.89.02 | | | | | | | | | | |
| Sume aferente TVA | 42.10.89.03 | | | | | | | | | | |
| SUBVENȚII DE LA ALTE ADMINISTRAȚII (cod 43.10.09+43.10.10+43.10.14+43.10.15+43.10.16+43.10.17+43.10.19+43.10.25 la 43.10.27+43.10.31+43.10.33+ 43.10.40) | 43.10 | 87,183.00 | 5,778.00 | 92,961.00 | 24,863.00 | 23,835.00 | 23,585.00 | 20,878.00 | 91803.70 | 91542.15 | 91106.24 |
| Subvenții pentru instituții publice | 43.10.09 | | | | | | | | | | |
| Subvenții din bugetele locale pentru finanțarea cheltuielilor curente din domeniul sănătății | 43.10.10 | 1,500.00 | | 2,081.00 | 500.00 | 500.00 | 500.00 | | 1579.50 | 1575.00 | 1567.50 |
| Subvenții din bugetele locale pentru finanțarea cheltuielilor de capital din domeniul sănătății | 43.10.14 | 1,500.00 | 581.00 | 2,081.00 | 500.00 | 335.00 | 585.00 | 661.00 | 1579.50 | 1575.00 | 1567.50 |
| Subvenții din bugetul local pentru finanțarea camerelor agricole | 43.10.15 | | | | | | | | | | |
| Sume din bugetul de stat către bugetele locale pentru finanțarea investițiilor în sănătate (cod 43.10.16.01+43.10.16.02+43.10.16.03) | 43.10.16 | 663.00 | 5,197.00 | 5,860.00 | 663.00 | 0.00 | 2,500.00 | 2,697.00 | | | |
| Sume din bugetul de stat către bugetele locale pentru finanțarea aparatului medical și echipamentelor de comunicații în urgență în sănătate | 43.10.16.01 | 663.00 | 5,197.00 | 5,860.00 | 663.00 | 0.00 | 2,500.00 | 2,697.00 | 698.14 | 696.15 | 692.84 |
| Sume din bugetul de stat către bugetele locale pentru finanțarea reparațiilor capitale în sănătate | 43.10.16.02 | | | | | | | | | | |
| Sume din bugetul de stat către bugetele locale pentru finanțarea altor investiții în sănătate | 43.10.16.03 | | | | | | | | | | |
| Sume din veniturile proprii ale Ministerului Sănătății către bugetele locale pentru finanțarea investițiilor în sănătate (cod 43.10.17.01+43.10.17.02+43.10.17.03) | 43.10.17 | | | | | | | | | | |
| Sume din veniturile proprii ale Ministerului Sănătății către bugetele locale pentru finanțarea aparatului medical și echipamentelor de comunicații în urgență în sănătate | 43.10.17.01 | | | | X | X | X | X | | | |

| DENUMIREA INDICATORILOR | Cod indicator | Buget 2022 | | | | | | | Estimari | | |
|--|---------------|------------------|-----------|------------|------------------------|-----------|-----------|-----------|----------|----------|----------|
| | | PREVEDERI ANUALE | | | PREVEDERI TRIMESTRIALE | | | | 2023 | 2024 | 2025 |
| | | TOTAL | INFLUENTE | RECTIFICAT | Trim I | Trim II | Trim III | Trim IV | | | |
| Sume din veniturile proprii ale Ministerului Sănătății către bugetele locale pentru finanțarea reparațiilor capitale în sănătate | 43.10.17.02 | | | | X | X | X | X | | | |
| Sume din veniturile proprii ale Ministerului Sănătății către bugetele locale pentru finanțarea altor investiții în sănătate | 43.10.17.03 | | | | | | | | | | |
| Subvenții pentru institutiile publice destinate secțiunii de dezvoltare | 43.10.19 | | | | X | X | X | X | | | |
| Subvenții din bugetul împrumuturilor pentru asigurarea prefinanțării și/sau cofinanțării proiectelor finanțate din F.E.N. de la U.E. și de la donatori europeni în cadrul programelor interguvernamentale, inclusiv pentru cheltuielile neeligibile asociate proiectelor, conform OUG nr.83/2021 | 43.10.25 | | | | X | X | X | X | | | |
| Subvenții din bugetul împrumuturilor pentru asigurarea cofinanțării proiectelor finanțate din programele naționale, inclusiv pentru cheltuielile neeligibile asociate proiectelor, conform OUG nr.83/2021 | 43.10.26 | | | | | | | | | | |
| Subvenții din bugetul împrumuturilor pentru asigurarea finanțării investițiilor publice locale, conform OUG nr.83/2021 | 43.10.27 | | | | X | X | X | X | | | |
| Sume alocate din bugetul AFIR, pentru susținerea proiectelor din PNDR 2014-2020****) | 43.10.31 | | | | X | X | X | X | | | |
| Subvenții din bugetul Fondului național unic de asigurări sociale de sănătate pentru acoperirea creșterilor salariale | 43.10.33 | 83,520.00 | | | 23,000.00 | 23,000.00 | 20,000.00 | 17,520.00 | 87946.56 | 87696.00 | 87278.40 |
| Sume alocate pentru stimulentele de risc | 43.10.40 | | | | X | X | X | X | | | |
| Sume primite de la UE/alti donatori în contul plăților efectuate și prefinanțări (cod 45.10.01 la 45.10.05 +45.10.07+45.10.08+45.10.15+45.10.16+45.10.17+45.10.18+45.10.19+) | 45.10 | | | | | | | | | | |
| Fondul European de Dezvoltare Regionala (cod 45.10.01.02+45.10.01.04 *) | 45.10.01 | | | | X | X | X | X | | | |
| Sume primite în contul plăților efectuate în anii anteriori | 45.10.01.02 | X | | | X | X | X | X | X | X | X |
| Corecții financiare | 45.10.01.04 | X | | | | | | | X | X | X |
| Fondul Social European(cod 45.10.02.02+45.10.02.04*) | 45.10.02 | | | | X | X | X | X | | | |
| Sume primite în contul plăților efectuate în anii anteriori | 45.10.02.02 | X | | | X | X | X | X | X | X | X |
| Corecții financiare | 45.10.02.04 | X | | | | | | | X | X | X |
| Fondul de Coeziune(cod 45.10.03.02+45.10.03.04*) | 45.10.03 | | | | X | X | X | X | | | |
| Sume primite în contul plăților efectuate în anii anteriori | 45.10.03.02 | X | | | X | X | X | X | X | X | X |
| Corecții financiare | 45.10.03.04 | X | | | X | X | X | X | X | X | X |
| Fondul European Agricol de Dezvoltare Rurala (cod 45.10.04.01 + 45.10.04.02 +45.10.04.03+45.10.04.04*) ^) | 45.10.04 | | | | X | X | X | X | | | |
| Sume primite în contul plăților efectuate în anul curent | 45.10.04.01 | X | | | | | | | X | X | X |
| Sume primite în contul plăților efectuate în anii anteriori | 45.10.04.02 | X | | | X | X | X | X | X | X | X |
| Prefinanțare | 45.10.04.03 | X | | | X | X | X | X | X | X | X |
| Corecții financiare | 45.10.04.04 | X | | | X | X | X | X | X | X | X |
| Fondul European pentru Pescuit(cod 45.10.05.02+45.10.05.04*) | 45.10.05 | | | | X | X | X | X | | | |
| Sume primite în contul plăților efectuate în anii anteriori | 45.10.05.02 | X | | | | | | | X | X | X |
| Corecții financiare | 45.10.05.04 | X | | | X | X | X | X | X | X | X |

| DENUMIREA INDICATORILOR | Cod indicator | Buget 2022 | | | | | | | Estimari | | |
|--|---------------|------------------|-----------|------------|------------------------|---------|----------|---------|----------|------|------|
| | | PREVEDERI ANUALE | | | PREVEDERI TRIMESTRIALE | | | | 2023 | 2024 | 2025 |
| | | TOTAL | INFLUENTE | RECTIFICAT | Trim I | Trim II | Trim III | Trim IV | | | |
| Instrumentul de Asistență pentru Preaderare (cod 45.10.07.01 + 45.10.07.02 + 45.10.07.03+45.10.07.04*) | 45.10.07 | | | | X | X | X | X | | | |
| Sume primite în contul plăților efectuate în anul curent | 45.10.07.01 | X | | | X | X | X | X | X | X | X |
| Sume primite în contul plăților efectuate în anii anteriori | 45.10.07.02 | X | | | X | X | X | X | X | X | X |
| Prefinanțare | 45.10.07.03 | X | | | | | | | X | X | X |
| Corecții financiare | 45.10.07.04 | X | | | X | X | X | X | X | X | X |
| Instrumentul European de Vecinătate și Parteneriat (cod 45.10.08.01 + 45.10.08.02 + 45.10.08.03+ 45.10.08.04*) | 45.10.08 | | | | X | X | X | X | | | |
| Sume primite în contul plăților efectuate în anul curent | 45.10.08.01 | X | | | X | X | X | X | X | X | X |
| Sume primite în contul plăților efectuate în anii anteriori | 45.10.08.02 | X | | | X | X | X | X | X | X | X |
| Prefinanțare | 45.10.08.03 | X | | | | | | | X | X | X |
| Corecții financiare | 45.10.08.04 | X | | | X | X | X | X | X | X | X |
| Programe comunitare finanțate în perioada 2007-2013 (cod 45.10.15.01 + 45.10.15.02 + 45.10.15.03+ 45.10.15.04*) | 45.10.15 | | | | X | X | X | X | | | |
| Sume primite în contul plăților efectuate în anul curent | 45.10.15.01 | X | | | X | X | X | X | X | X | X |
| Sume primite în contul plăților efectuate în anii anteriori | 45.10.15.02 | X | | | X | X | X | X | X | X | X |
| Prefinanțare | 45.10.15.03 | X | | | | | | | X | X | X |
| Corecții financiare | 45.10.15.04 | X | | | X | X | X | X | X | X | X |
| Alte facilități și instrumente postaderare (cod 45.10.16.01+45.10.16.02+45.10.16.03+45.10.16.04*) | 45.10.16 | | | | X | X | X | X | | | |
| Sume primite în contul plăților efectuate în anul curent | 45.10.16.01 | X | | | X | X | X | X | X | X | X |
| Sume primite în contul plăților efectuate în anii anteriori | 45.10.16.02 | X | | | X | X | X | X | X | X | X |
| Prefinanțare | 45.10.16.03 | X | | | | | | | X | X | X |
| Corecții financiare | 45.10.16.04 | X | | | X | X | X | X | X | X | X |
| Mecanismul financiar SEE (cod 45.10.17.01+45.10.17.02+45.10.17.03+45.10.17.04*) | 45.10.17 | | | | X | X | X | X | | | |
| Sume primite în contul plăților efectuate în anul curent | 45.10.17.01 | X | | | X | X | X | X | X | X | X |
| Sume primite în contul plăților efectuate în anii anteriori | 45.10.17.02 | X | | | X | X | X | X | X | X | X |
| Prefinanțare | 45.10.17.03 | X | | | X | X | X | X | X | X | X |
| Corecții financiare | 45.10.17.04 | X | | | X | X | X | X | X | X | X |
| Mecanismul financiar norvegian (cod 45.10.18.01+45.10.18.02+45.10.18.03+45.10.18.04 *) | 45.10.18 | | | | X | X | X | X | | | |
| Sume primite în contul plăților efectuate în anul curent | 45.10.18.01 | X | | | X | X | X | X | X | X | X |
| Sume primite în contul plăților efectuate în anii anteriori | 45.10.18.02 | X | | | | | | | X | X | X |
| Prefinanțare | 45.10.18.03 | X | | | X | X | X | X | X | X | X |
| Corecții financiare | 45.10.18.04 | X | | | X | X | X | X | X | X | X |
| Programul de cooperare elvetiano-roman văzând reducerea disparitatilor economice și sociale în cadrul Uniunii Europene extinse (cod 45.10.19.01+45.10.19.02+45.10.19.04 *) | 45.10.19 | | | | X | X | X | X | | | |
| Sume primite în contul plăților efectuate în anul curent | 45.10.19.01 | X | | | X | X | X | X | X | X | X |
| Sume primite în contul plăților efectuate în anii anteriori | 45.10.19.02 | X | | | X | X | X | X | X | X | X |
| Corecții financiare | 45.10.19.04 | X | | | X | X | X | X | X | X | X |
| Asistență tehnică pentru mecanismele financiare SEE (cod 45.10.20.01+45.10.20.02+45.10.20.03+45.10.20.04 *) | 45.10.20 | | | | X | X | X | X | | | |
| Sume primite în contul plăților efectuate în anul curent | 45.10.20.01 | X | | | X | X | X | X | X | X | X |
| Sume primite în contul plăților efectuate în anii anteriori | 45.10.20.02 | X | | | X | X | X | X | X | X | X |
| Prefinanțare | 45.10.20.03 | X | | | X | X | X | X | X | X | X |

| DENUMIREA INDICATORILOR | Cod indicator | Buget 2022 | | | | | | | Estimari | | |
|--|---------------|------------------|-----------|------------|------------------------|---------|----------|---------|----------|------|------|
| | | PREVEDERI ANUALE | | RECTIFICAT | PREVEDERI TRIMESTRIALE | | | | 2023 | 2024 | 2025 |
| | | TOTAL | INFLUENTE | | Trim I | Trim II | Trim III | Trim IV | | | |
| Corecții financiare | 45.10.20.04 | X | | | X | X | X | X | X | X | X |
| Fondul național pentru relații bilaterale aferent mecanismelor financiare SEE (cod 45.10.21.01+45.10.21.02+45.10.21.03+45.10.21.04 *) | 45.10.21 | | | | | | | | | | |
| Sume primite în contul plăților efectuate în anul curent | 45.10.21.01 | X | | | X | X | X | X | X | X | X |
| Sume primite în contul plăților efectuate în anii anteriori | 45.10.21.02 | X | | | X | X | X | X | X | X | X |
| Prefinanțare | 45.10.21.03 | X | | | X | X | X | X | X | X | X |
| Corecții financiare | 45.10.21.04 | X | | | X | X | X | X | X | X | X |
| Alte sume primite de la UE (cod 46.10.04+46.10.05) | 46.10 | | | | | | | | | | |
| Alte sume primite din fonduri de la Uniunea Europeană pentru programele operaționale finanțate din cadrul financiar 2014-2020 | 46.10.04 | | | | | | | | | | |
| Alte sume primite din fonduri europene în contul cheltuielilor devenite eligibile aferente PNRR | 46.10.05 | | | | | | | | | | |
| Sume primite de la UE/alti donatori în contul plăților efectuate și prefinanțări aferente cadrului financiar 2014-2020 (cod 48.10.01 la cod 48.10.05+48.10.11+48.10.12+48.10.15+48.10.16+48.10.19+48.10.32+48.10.33) | 48.10 | | | | | | | | | | |
| Fondul European de Dezvoltare Regională (FEDR) (cod 48.10.01.01+48.10.01.02+48.10.01.03) | 48.10.01 | | | | | | | | | | |
| Sume primite în contul plăților efectuate în anul curent | 48.10.01.01 | | | | | | | | | | |
| Sume primite în contul plăților efectuate în anii anteriori | 48.10.01.02 | | | | | | | | | | |
| Prefinanțare | 48.10.01.03 | | | | | | | | | | |
| Fondul Social European (FSE) (cod 48.10.02.01+48.10.02.02+48.10.02.03) | 48.10.02 | | | | | | | | | | |
| Sume primite în contul plăților efectuate în anul curent | 48.10.02.01 | | | | | | | | | | |
| Sume primite în contul plăților efectuate în anii anteriori | 48.10.02.02 | | | | | | | | | | |
| Prefinanțare | 48.10.02.03 | | | | | | | | | | |
| Fondul de Coeziune (FC) (cod 48.10.03.01+48.10.03.02+48.10.03.03) | 48.10.03 | | | | | | | | | | |
| Sume primite în contul plăților efectuate în anul curent | 48.10.03.01 | | | | | | | | | | |
| Sume primite în contul plăților efectuate în anii anteriori | 48.10.03.02 | | | | | | | | | | |
| Prefinanțare | 48.10.03.03 | | | | | | | | | | |
| Fondul European Agricol de Dezvoltare Rurală (FEADR) (cod 48.10.04.01+48.10.04.02+48.10.04.03) | 48.10.04 | | | | | | | | | | |
| Sume primite în contul plăților efectuate în anul curent | 48.10.04.01 | | | | | | | | | | |
| Sume primite în contul plăților efectuate în anii anteriori | 48.10.04.02 | | | | | | | | | | |
| Prefinanțare | 48.10.04.03 | | | | | | | | | | |
| Fondul European pentru Pescuit și Afaceri Maritime (FEPAM) (cod 48.10.05.01+48.10.05.02+48.10.05.03) | 48.10.05 | | | | | | | | | | |
| Sume primite în contul plăților efectuate în anul curent | 48.10.05.01 | | | | | | | | | | |
| Sume primite în contul plăților efectuate în anii anteriori | 48.10.05.02 | | | | | | | | | | |
| Prefinanțare | 48.10.05.03 | | | | | | | | | | |
| Instrumentul de Asistență pentru Preaderare (IPA II) (cod 48.10.11.01+48.10.11.02+48.10.11.03) | 48.10.11 | | | | | | | | | | |
| Sume primite în contul plăților efectuate în anul curent | 48.10.11.01 | | | | | | | | | | |
| Sume primite în contul plăților efectuate în anii anteriori | 48.10.11.02 | | | | | | | | | | |
| Prefinanțare | 48.10.11.03 | | | | | | | | | | |
| Instrumentul European de Vecinătate (ENI) (cod 48.10.12.01+48.10.12.02+48.10.12.03) | 48.10.12 | | | | | | | | | | |
| Sume primite în contul plăților efectuate în anul curent | 48.10.12.01 | | | | | | | | | | |
| Sume primite în contul plăților efectuate în anii anteriori | 48.10.12.02 | | | | | | | | | | |
| Prefinanțare | 48.10.12.03 | | | | | | | | | | |
| Alte programe comunitare finanțate în perioada 2014-2020 (APC) (cod 48.10.15.01+48.10.15.02+48.10.15.03) | 48.10.15 | | | | | | | | | | |
| Sume primite în contul plăților efectuate în anul curent | 48.10.15.01 | | | | | | | | | | |
| Sume primite în contul plăților efectuate în anii anteriori | 48.10.15.02 | | | | | | | | | | |
| Prefinanțare | 48.10.15.03 | | | | | | | | | | |
| Alte facilități și instrumente postaderare (AFIP) (cod 48.10.16.01+48.10.16.02+48.10.16.03) | 48.10.16 | | | | | | | | | | |
| Sume primite în contul plăților efectuate în anul curent | 48.10.16.01 | | | | | | | | | | |

| DENUMIREA INDICATORILOR | Cod indicator | Buget 2022 | | | | | | | Estimari | | | |
|-------------------------|---|------------------|------------|------------|------------------------|------------------|------------------|------------------|------------------|-----------|-----------|-----------|
| | | PREVEDERI ANUALE | | | PREVEDERI TRIMESTRIALE | | | | 2023 | 2024 | 2025 | |
| | | TOTAL | INFLUENTE | RECTIFICAT | Trim I | Trim II | Trim III | Trim IV | | | | |
| | Sume primite in contul platilor efectuate in anii anteriori | 48.10.16.02 | | | | | | | | | | |
| | Prefinanțări | 48.10.16.03 | | | | | | | | | | |
| | Mecanismul pentru Interconectarea Europei(cod 48.10.19.01+48.10.19.02+48.10.19.03+48.10.19.04) | 48.10.19 | | | | | | | | | | |
| | Sume primite în contul plăților efectuate în anul curent | 48.10.19.01 | | | | | | | | | | |
| | Sume primite în contul plăților efectuate în anii anteriori | 48.10.19.02 | | | | | | | | | | |
| | Prefinanțare | 48.10.19.03 | | | | | | | | | | |
| | Sume aferente alocărilor temporare de la bugetul de stat pe perioada indisponibilităților fondurilor externe nerambursabile | 48.10.19.04 | | | | | | | | | | |
| | Fondul pentru relații bilaterale aferent Mecanismelor financiare Spațiul Economic European și Norvegian 2014-2021(cod 48.10.32.01+48.10.32.02) | 48.10.32 | | | | | | | | | | |
| | Sume primite în contul plăților efectuate în anul curent | 48.10.32.01 | | | | | | | | | | |
| | Sume primite în contul plăților efectuate în anii anteriori | 48.10.32.02 | | | | | | | | | | |
| | Asistență tehnică aferentă Mecanismelor financiare Spațiul Economic European și Norvegian 2014-2021(cod 48.10.33.01+48.10.33.02) | 48.10.33 | | | | | | | | | | |
| | Sume primite în contul plăților efectuate în anul curent | 48.10.33.01 | | | | | | | | | | |
| | Sume primite în contul plăților efectuate în anii anteriori | 48.10.33.02 | | | | | | | | | | |
| | VENITURILE SECȚIUNII DE FUNCȚIONARE (cod 00.02+00.16+00.17) | 00.01 SF | 249,859.11 | | | 71,292.47 | 66,061.20 | 57,494.59 | 55,010.85 | 263101.64 | 262352.07 | 261102.77 |
| | I. VENITURI CURENTE (cod 00.03+00.12) | 00.02 | 164,839.11 | | | 47,792.47 | 42,561.20 | 36,994.59 | 37,490.85 | 173575.58 | 173081.07 | 172256.87 |
| | A. VENITURI FISCALE (cod 00.10) | 00.03 | | | | | | | | | | |
| | A4. IMPOZITE SI TAXE PE BUNURI SI SERVICII (cod 15.10) | 00.10 | | | | | | | | | | |
| | Taxe pe servicii specifice (cod 15.10.01+15.10.50) | 15.10 | | | | | | | | | | |
| | Impozit pe spectacole | 15.10.01 | | | | | | | | | | |
| | Alte taxe pe servicii specifice | 15.10.50 | | | | | | | | | | |
| | C. VENITURI NEFISCALE (cod 00.13+00.14) | 00.12 | 164,839.11 | | | 47,792.47 | 42,561.20 | 36,994.59 | 37,490.85 | 173575.58 | 173081.07 | 172256.87 |
| | C1. VENITURI DIN PROPRIETATE (cod 30.10+31.10) | 00.13 | 22.40 | | | 7.40 | 5.00 | 5.00 | 5.00 | 23.59 | 23.52 | 23.41 |
| | Venituri din proprietate (cod 30.10.05+30.10.08+30.10.09+30.10.50) | 30.10 | 22.40 | | | 7.40 | 5.00 | 5.00 | 5.00 | 23.59 | 23.52 | 23.41 |
| | Venituri din concesiuni si inchirieri (cod 30.10.05.30) | 30.10.05 | 22.40 | | | 7.40 | 5.00 | 5.00 | 5.00 | 23.59 | 23.52 | 23.41 |
| | Alte venituri din concesiuni si inchirieri de catre institutiile publice | 30.10.05.30 | 22.40 | | | 7.40 | 5.00 | 5.00 | 5.00 | 23.59 | 23.52 | 23.41 |
| | Venituri din dividende (cod 30.10.08.02+ 30.10.08.03) | 30.10.08 | | | | | | | | | | |
| | Venituri din dividende de la alți plătitori*) | 30.10.08.02 | X | | | X | X | X | X | X | X | X |
| | Dividende de la societățile și companiile naționale și societățile cu capital majoritar de stat*) | 30.10.08.03 | X | | | X | X | X | X | X | X | X |
| | Venituri din utilizarea pasunilor comunale | 30.10.09 | | | | | | | | | | |
| | Alte venituri din proprietate | 30.10.50 | | | | | | | | | | |
| | Venituri din dobanzi(cod31.10.03) | 31.10 | | | | | | | | | | |
| | Alte venituri din dobanzi | 31.10.03 | | | | | | | | | | |
| | C2. VANZARI DE BUNURI SI SERVICII (cod 33.10+34.10+35.10+36.10+37.10) | 00.14 | 164,816.71 | | | 47,785.07 | 42,556.20 | 36,989.59 | 37,485.85 | 173552.00 | 173057.55 | 172233.46 |
| | Venituri din prestari de servicii si alte activitati (cod 33.10.05 + 33.10.08 +33.10.09+ 33.10.13 + 33.10.14 + 33.10.16 + 33.10.17 + 33.10.19 + 33.10.20+33.10.21+33.10.30 la 33.10.32 + 33.10.50) | 33.10 | 164,788.71 | | | 47,757.07 | 42,556.20 | 36,989.59 | 37,485.85 | 173522.51 | 173028.15 | 172204.20 |
| | Taxe si alte venituri in învățământ | 33.10.05 | | | | | | | | | | |
| | Venituri din prestări de servicii | 33.10.08 | 2,341.92 | | | 793.92 | 575.55 | 500.00 | 472.45 | 2466.04 | 2459.02 | 2447.31 |
| | Taxe și alte venituri din protecția mediului | 33.10.09 | | | | | | | | | | |
| | Contributia de intretinere a persoanelor asistate | 33.10.13 | | | | | | | | | | |
| | Contributia elevilor si studentilor pentru internate, camine si cantine | 33.10.14 | | | | | | | | | | |

| DENUMIREA INDICATORILOR | | Cod indicator | Buget 2022 | | | | | | Estimari | | | |
|---|--|---------------|------------------|-----------|------------|------------------------|-----------|-----------|-----------|-----------|-----------|-----------|
| | | | PREVEDERI ANUALE | | | PREVEDERI TRIMESTRIALE | | | | 2023 | 2024 | 2025 |
| | | | TOTAL | INFLUENTE | RECTIFICAT | Trim I | Trim II | Trim III | Trim IV | | | |
| Venituri din valorificarea produselor obtinute din activitatea proprie sau anexa | | 33.10.16 | | | | | | | | | | |
| Venituri din organizarea de cursuri de calificare si conversie profesionala, specializare si perfectionare | | 33.10.17 | | | | | | | | | | |
| Venituri din serbari si spectacole scolare, manifestari culturale, artistice si sportive | | 33.10.19 | | | | | | | | | | |
| Venituri din cercetare | | 33.10.20 | | | | | | | | | | |
| Venituri din contractele incheiate cu casele de asigurari sociale de sanatate | | 33.10.21 | 111,304.82 | | | 34,521.15 | 29,830.65 | 25,452.09 | 21,500.93 | 117203.98 | 116870.06 | 116313.54 |
| Venituri din contractele incheiate cu directiile de sanatate publica din sume alocate de la bugetul de stat | | 33.10.30 | 43,749.97 | | | 10,000.00 | 10,500.00 | 9,387.50 | 13,862.47 | 46068.72 | 45937.47 | 45718.72 |
| Venituri din contractele incheiate cu directiile de sanatate publica din sume alocate din veniturile proprii ale Ministerului Sanatatii | | 33.10.31 | | | | 0.00 | 0.00 | 0.00 | 0.00 | 0.00 | 0.00 | 0.00 |
| Venituri din contractele incheiate cu institutiile de medicina legala | | 33.10.32 | 7,392.00 | | | 2,442.00 | 1,650.00 | 1,650.00 | 1,650.00 | 7783.78 | 7761.60 | 7724.64 |
| Alte venituri din prestari de servicii si alte activitati | | 33.10.50 | | | | | | | | | | |
| Venituri din taxe administrative, eliberari permise (cod 34.10.50) | | 34.10 | | | | | | | | | | |
| Alte venituri din taxe administrative, eliberari permise | | 34.10.50 | | | | | | | | | | |
| Amenzi, penalitati si confiscari (cod 35.10.50) | | 35.10 | | | | | | | | | | |
| Alte amenzi, penalitati si confiscari | | 35.10.50 | | | | | | | | | | |
| Diverse venituri (cod 36.10.04+36.10.50) | | 36.10 | | | | | | | | | | |
| Venituri din producerea riscurilor asigurate | | 36.10.04 | | | | | | | | | | |
| Alte venituri | | 36.10.50 | | | | | | | | | | |
| Transferuri voluntare, altele decât subvențiile (cod 37.10.01+37.10.03+37.10.50) | | 37.10 | 28.00 | | | 28.00 | 0.00 | 0.00 | 0.00 | 29.48 | 29.40 | 29.26 |
| Donații și sponsorizări** | | 37.10.01 | 28.00 | | | 28.00 | 0.00 | 0.00 | 0.00 | X | X | X |
| Vărsăminte din secțiunea de funcționare pentru finanțarea secțiunii de dezvoltare a bugetului local (cu semnul minus) | | 37.10.03 | -107.90 | | | -107.90 | 0.00 | 0.00 | 0.00 | -113.62 | -113.30 | -112.76 |
| Alte transferuri voluntare | | 37.10.50 | 107.90 | | | 107.90 | 0.00 | 0.00 | 0.00 | 113.62 | 113.30 | 112.76 |
| III. OPERAȚIUNI FINANCIARE (cod 40.10+41.10) | | 00.16 | X | | | X | X | X | X | X | X | X |
| Încasări din rambursarea împrumuturilor acordate (cod 40.10.15) | | 40.10 | X | | | X | X | | X | X | X | X |
| Sume utilizate din excedentul anului precedent pentru efectuarea de cheltuieli (cod 40.10.15.01) | | 40.10.15 | X | | | X | X | X | X | X | X | X |
| Sume utilizate de administrațiile locale din excedentul anului precedent pentru secțiunea de funcționare | | 40.10.15.01 | X | | | X | X | X | X | X | X | X |
| Alte operațiuni financiare (cod 41.10.06+41.10.11) | | 41.10 | X | | | X | X | X | X | X | X | X |
| Sume din excedentul anului precedent pentru acoperirea golurilor temporare de casă** | | 41.10.06 | X | | | X | X | X | X | X | X | X |
| Împrumuturi de la bugetul local | | 41.10.11 | X | | | X | X | X | X | | | |
| | | | | | | 23,500.00 | 23,500.00 | 20,500.00 | 17,520.00 | 89526.06 | 89271.00 | 88845.90 |
| IV. SUBVENȚII (cod 00.18) | | 00.17 | 85,020.00 | | | | | | | | | |
| SUBVENȚII DE LA ALTE NIVELE ALE ADMINISTRAȚIEI PUBLICE (cod 42.10+43.10) | | 00.18 | 85,020.00 | | | 23,500.00 | 23,500.00 | 20,500.00 | 17,520.00 | 89526.06 | 89271.00 | 88845.90 |
| Subvenții de la bugetul de stat (cod 42.10.11+42.10.43+42.10.81+42.10.82) | | 42.10 | | | | | | | | | | |
| Subvenții de la bugetul de stat pentru spitale | | 42.10.11 | | | | 0.00 | 0.00 | 0.00 | 0.00 | | | |
| Subvenții primite de instituțiile publice și activitățile finanțate integral sau parțial din veniturile proprii în cadrul programelor FEGA implementate de APIA | | 42.10.43 | | | | | | | | | | |
| Sume alocate pentru indemnizații aferente suspendării temporare a contractului de activitate sportivă | | 42.10.81 | | | | | | | | | | |

| DENUMIREA INDICATORILOR | | Cod indicator | Buget 2022 | | | | | | Estimari | | | |
|---|--|-----------------|------------------|-----------|------------|------------------------|-----------|-----------|-----------|----------|----------|----------|
| | | | PREVEDERI ANUALE | | | PREVEDERI TRIMESTRIALE | | | | 2023 | 2024 | 2025 |
| | | | TOTAL | INFLUENTE | RECTIFICAT | Trim I | Trim II | Trim III | Trim IV | | | |
| Sume alocate pentru stimulentele de risc | | 42.10.82 | | | | | | | | | | |
| SUBVENȚII DE LA ALTE ADMINISTRATII (cod 43.10.09+43.10.10+43.10.15+43.10.33+43.10.40) | | 43.10 | 85,020.00 | | | 23,500.00 | 23,500.00 | 20,500.00 | 17,520.00 | 89526.06 | 89271.00 | 88845.90 |
| Subvenții pentru instituții publice | | 43.10.09 | | | | | | | | | | |
| Subvenții din bugetele locale pentru finanțarea cheltuielilor curente din domeniul sănătății | | 43.10.10 | 1,500.00 | | | 500.00 | 500.00 | 500.00 | 0.00 | 1579.50 | 1575.00 | 1567.50 |
| Subvenții din bugetul local pentru finanțarea camerelor agricole | | 43.10.15 | | | | | | | 0.00 | | | |
| Subvenții din bugetul Fondului național unic de asigurări sociale de sănătate pentru acoperirea creșterilor salariale | | 43.10.33 | 83,520.00 | | | 23,000.00 | 23,000.00 | 20,000.00 | 17,520.00 | 87946.56 | 87696.00 | 87278.40 |
| Sume alocate pentru stimulentele de risc | | 43.10.40 | | | | 0.00 | 0.00 | 0.00 | 0.00 | | | |
| VENITURILE SECȚIUNII DE DEZVOLTARE (cod 00.02+00.15+00.16+ 00.17+45.10+46.10+48.10) - TOTAL | | 00.01 SD | 2,270.90 | | | 1,270.90 | 335.00 | 3,085.00 | 3,358.00 | 2391.26 | 2384.45 | 2373.09 |
| I. VENITURI CURENTE (cod 00.12) | | 00.02 | 107.90 | | | 107.90 | 0.00 | 0.00 | 0.00 | 113.62 | 113.30 | 112.76 |
| C. VENITURI NEFISCALE (cod 00.14) | | 00.12 | 107.90 | | | 107.90 | 0.00 | 0.00 | 0.00 | 113.62 | 113.30 | 112.76 |
| C2. VANZARI DE BUNURI SI SERVICII (cod 37.10) | | 00.14 | 107.90 | | | 107.90 | 0.00 | 0.00 | 0.00 | 113.62 | 113.30 | 112.76 |
| Transferuri voluntare, altele decât subvențiile (cod 37.10.04) | | 37.10 | 107.90 | | | 107.90 | 0.00 | 0.00 | 0.00 | 113.62 | 113.30 | 112.76 |
| Vărsăminte din secțiunea de funcționare | | 37.10.04 | 107.90 | | | 107.90 | 0.00 | 0.00 | 0.00 | 113.62 | 113.30 | 112.76 |
| II. VENITURI DIN CAPITAL (cod 39.10) | | 00.15 | | | | | | | | | | |
| Venituri din valorificarea unor bunuri (cod 39.10.01+39.10.50) | | 39.10 | | | | | | | | | | |
| Venituri din valorificarea unor bunuri ale instituțiilor publice | | 39.10.01 | | | | | | | | | | |
| Alte venituri din valorificarea unor bunuri | | 39.10.50 | | | | | | | | | | |
| III. OPERAȚIUNI FINANCIARE (cod 40.10) | | 00.16 | | | | | | | | | | |
| Încasări din rambursarea împrumuturilor acordate (cod 40.10.15+40.10.16) | | 40.10 | | | | | | | | | | |
| Sume utilizate din excedentul anului precedent pentru efectuarea de cheltuieli (cod 40.10.15.02) | | 40.10.15 | X | | | X | X | X | X | X | X | X |
| Sume utilizate de administrațiile locale din excedentul anului precedent pentru secțiunea de dezvoltare | | 40.10.15.02 | X | | | X | X | X | X | X | X | X |
| Sume primite în cadrul mecanismului decontării cererilor de plată*) | | 40.10.16 | X | | | X | X | X | X | X | X | X |
| IV. SUBVENȚII (cod 00.18) | | 00.17 | 2,163.00 | | | 1,163.00 | 335.00 | 3,085.00 | 3,358.00 | 2277.64 | 2271.15 | 2260.34 |
| SUBVENȚII DE LA ALTE NIVELE ALE ADMINISTRATIEI PUBLICE (cod 42.10+43.10) | | 00.18 | 2,163.00 | | | 1,163.00 | 335.00 | 3,085.00 | 3,358.00 | 2277.64 | 2271.15 | 2260.34 |
| Subvenții de la bugetul de stat (cod 42.10.39+42.10.62+42.10.70+42.10.88+42.10.89) | | 42.10 | | | | | 0.00 | 0.00 | 0.00 | | | |
| Subvenții de la bugetul de stat către instituții publice finanțate parțial sau integral din venituri proprii pentru proiecte finanțate din FEN postaderare***) | | 42.10.39 | | | | | | | | | | |
| Sume alocate din bugetul de stat aferente corecțiilor financiare | | 42.10.62 | | | | | | | | | | |
| Subvenții de la bugetul de stat către instituții publice finanțate parțial sau integral din venituri proprii necesare susținerii derulării proiectelor finanțate din fonduri externe nerambursabile (FEN) postaderare aferente perioadei de programare 2014-2020****) | | 42.10.70 | | | | | | | | | | |
| Alocări de sume din PNRR aferente asistenței financiare nerambursabile (cod 42.10.88.01 la 42.10.88.03) | | 42.10.88 | | | | | | | | | | |
| Fonduri europene nerambursabile | | 42.10.88.01 | | | | | | | | | | |

| DENUMIREA INDICATORILOR | | | Cod indicator | Buget 2022 | | | | | Estimari | | | | |
|---|--|--|---------------|------------------|-----------|------------|------------------------|---------|----------|----------|---------|---------|---------|
| | | | | PREVEDERI ANUALE | | | PREVEDERI TRIMESTRIALE | | | | 2023 | 2024 | 2025 |
| | | | | TOTAL | INFLUENTE | RECTIFICAT | Trim I | Trim II | Trim III | Trim IV | | | |
| | | Finantare publica nationala | 42.10.88.02 | | | | X | X | X | X | | | |
| | | Sume aferente TVA | 42.10.88.03 | | | | X | X | X | X | | | |
| | | Alocări de sume din PNRR aferente componentei împrumuturi (cod 42.10.89.01 la 42.10.89.03) | 42.10.89 | | | | | | | | | | |
| | | Fonduri din împrumut rambursabil | 42.10.89.01 | | | | | | | | | | |
| | | Finantare publica nationala | 42.10.89.02 | | | | | | | | | | |
| | | Sume aferente TVA | 42.10.89.03 | | | | | | | | | | |
| SUBVENȚII DE LA ALTE ADMINISTRATII (cod 43.10.14+43.10.16+43.10.17+43.10.19+43.10.25 la 43.10.27+43.10.31) | | | 43.10 | 2,163.00 | 5,778.00 | 7,941.00 | 1,163.00 | 335.00 | 3,085.00 | 3,358.00 | 2277.64 | 2271.15 | 2260.34 |
| | | Subvenții din bugetele locale pentru finanțarea cheltuielilor de capital din domeniul sănătății | 43.10.14 | 1,500.00 | 581.00 | 2,081.00 | 500.00 | 335.00 | 585.00 | 661.00 | 1579.50 | 1575.00 | 1567.50 |
| | | Sume din bugetul de stat către bugetele locale pentru finanțarea investițiilor în sănătate (cod 43.10.16.01+43.10.16.02+43.10.16.03) | 43.10.16 | 663.00 | 5,197.00 | 5,860.00 | 663.00 | 0.00 | 2,500.00 | 2,697.00 | 698.14 | 696.15 | 692.84 |
| | | Sume din bugetul de stat către bugetele locale pentru finanțarea aparatului medical și echipamentelor de comunicații în urgență în sănătate | 43.10.16.01 | 663.00 | 5,197.00 | 5,860.00 | 663.00 | 0.00 | 2,500.00 | 2,697.00 | 698.14 | 696.15 | 692.84 |
| | | Sume din bugetul de stat către bugetele locale pentru finanțarea reparațiilor capitale în sănătate | 43.10.16.02 | | | | | | | | | | |
| | | Sume din bugetul de stat către bugetele locale pentru finanțarea altor investiții în sănătate | 43.10.16.03 | | | | | | | | | | |
| | | Sume din veniturile proprii ale Ministerului Sănătății către bugetele locale pentru finanțarea investițiilor în sănătate (cod 43.10.17.01+43.10.17.02+43.10.17.03) | 43.10.17 | | | | X | X | X | X | | | |
| | | Sume din veniturile proprii ale Ministerului Sănătății către bugetele locale pentru finanțarea aparatului medical și echipamentelor de comunicații în urgență în sănătate | 43.10.17.01 | | | | X | X | X | X | | | |
| | | Sume din veniturile proprii ale Ministerului Sănătății către bugetele locale pentru finanțarea reparațiilor capitale în sănătate | 43.10.17.02 | | | | | | | | | | |
| | | Sume din veniturile proprii ale Ministerului Sănătății către bugetele locale pentru finanțarea altor investiții în sănătate | 43.10.17.03 | | | | X | X | X | X | | | |
| | | Subvenții pentru instituțiile publice destinate secțiunii de dezvoltare | 43.10.19 | | | | X | X | X | X | | | |
| | | Subvenții din bugetul împrumuturilor pentru asigurarea prefinanțării și/sau cofinanțării proiectelor finanțate din F.E.N. de la U.E. și de la donatori europeni în cadrul programelor interguvernamentale, inclusiv pentru cheltuielile neeligibile asociate proiectelor, conform OUG nr.83/2021 | 43.10.25 | | | | | | | | | | |
| | | Subvenții din bugetul împrumuturilor pentru asigurarea cofinanțării proiectelor finanțate din programele naționale, inclusiv pentru cheltuielile neeligibile asociate proiectelor, conform OUG nr.83/2021 | 43.10.26 | | | | X | X | X | X | | | |
| | | Subvenții din bugetul împrumuturilor pentru asigurarea finanțării investițiilor publice locale, conform OUG nr.83/2021 | 43.10.27 | | | | X | X | X | X | | | |
| | | Sume alocate din bugetul AFIR, pentru susținerea proiectelor din PNDR 2014-2020 ****) | 43.10.31 | | | | | | | | | | |
| | | Sume primite de la UE/alti donatori in contul platilor efectuate si prefinantari (cod 45.10.01 la 45.10.05 +45.10.07+45.10.08+45.10.15+45.10.16+45.10.17+45.10.18+45.10.19+45.10.20+45.10.21) | 45.10 | | | | X | X | X | X | | | |

| DENUMIREA INDICATORILOR | | Cod indicator | Buget 2022 | | | | | | Estimari | | | |
|---|---|---------------|------------------|-----------|------------|------------------------|---------|----------|----------|------|------|------|
| | | | PREVEDERI ANUALE | | | PREVEDERI TRIMESTRIALE | | | | 2023 | 2024 | 2025 |
| | | | TOTAL | INFLUENTE | RECTIFICAT | Trim I | Trim II | Trim III | Trim IV | | | |
| Fondul European de Dezvoltare Regionala (cod 45.10.01.02+45.10.01.04) * | | 45.10.01 | | | | X | X | X | X | | | |
| | Sume primite în contul plăților efectuate în anii anteriori | 45.10.01.02 | X | | | X | X | X | X | X | X | X |
| | Corecții financiare | 45.10.01.04 | X | | | X | X | X | X | X | X | X |
| Fondul Social European(cod 45.10.02.02+45.10.02.04) * | | 45.10.02 | | | | | | | | | | |
| | Sume primite în contul plăților efectuate în anii anteriori | 45.10.02.02 | X | | | X | X | X | X | X | X | X |
| | Corecții financiare | 45.10.02.04 | X | | | X | X | X | X | X | X | X |
| Fondul de Coeziune(cod 45.10.03.02+45.10.03.04) * | | 45.10.03 | | | | | | | | | | |
| | Sume primite în contul plăților efectuate în anii anteriori | 45.10.03.02 | X | | | X | X | X | X | X | X | X |
| | Corecții financiare | 45.10.03.04 | X | | | X | X | X | X | X | X | X |
| Fondul European Agricol de Dezvoltare Rurala(cod 45.10.04.01+45.10.04.02+45.10.04.03+45.10.04.04) * | | 45.10.04 | | | | X | X | X | X | | | |
| | Sume primite în contul plăților efectuate în anul curent | 45.10.04.01 | X | | | X | X | X | X | X | X | X |
| | Sume primite în contul plăților efectuate în anii anteriori | 45.10.04.02 | X | | | | | | | X | X | X |
| | Prefinanțare | 45.10.04.03 | X | | | X | X | X | X | X | X | X |
| | Corecții financiare | 45.10.04.04 | X | | | X | X | X | X | X | X | X |
| Fondul European de Pescuit(cod 45.10.05.02+45.10.05.04) * | | 45.10.05 | | | | X | X | X | X | | | |
| | Sume primite în contul plăților efectuate în anii anteriori | 45.10.05.02 | X | | | X | X | X | X | X | X | X |
| | Corecții financiare | 45.10.05.04 | X | | | | | | | X | X | X |
| Instrumentul de Asistență pentru Preaderare (cod 45.10.07.01 + 45.10.07.02 + 45.10.07.03+ 45.10.07.04) * | | 45.10.07 | | | | X | X | X | X | | | |
| | Sume primite în contul plăților efectuate în anul curent | 45.10.07.01 | X | | | X | X | X | X | X | X | X |
| | Sume primite în contul plăților efectuate în anii anteriori | 45.10.07.02 | X | | | X | X | X | X | X | X | X |
| | Prefinanțare | 45.10.07.03 | X | | | X | X | X | X | X | X | X |
| | Corecții financiare | 45.10.07.04 | X | | | | | | | X | X | X |
| Instrumentul European de Vecinătate și Parteneriat (cod 45.10.08.01 + 45.10.08.02 + 45.10.08.03+ 45.10.08.04) * | | 45.10.08 | | | | X | X | X | X | | | |
| | Sume primite în contul plăților efectuate în anul curent | 45.10.08.01 | X | | | X | X | X | X | X | X | X |
| | Sume primite în contul plăților efectuate în anii anteriori | 45.10.08.02 | X | | | X | X | X | X | X | X | X |
| | Prefinanțare | 45.10.08.03 | X | | | X | X | X | X | X | X | X |
| | Corecții financiare | 45.10.08.04 | X | | | | | | | X | X | X |
| Programe comunitare finanțate în perioada 2007-2013 (cod 45.10.15.01 + 45.10.15.02 + 45.10.15.03+45.10.15.04) * | | 45.10.15 | | | | X | X | X | X | | | |
| | Sume primite în contul plăților efectuate în anul curent | 45.10.15.01 | X | | | X | X | X | X | X | X | X |
| | Sume primite în contul plăților efectuate în anii anteriori | 45.10.15.02 | X | | | X | X | X | X | X | X | X |
| | Prefinanțare | 45.10.15.03 | X | | | X | X | X | X | X | X | X |
| | Corecții financiare | 45.10.15.04 | X | | | | | | | X | X | X |
| Alte facilități și instrumente postaderare (cod 45.10.16.01+45.10.16.02+45.10.16.03+45.10.16.04) * | | 45.10.16 | | | | X | X | X | X | | | |
| | Sume primite în contul plăților efectuate în anul curent | 45.10.16.01 | X | | | X | X | X | X | X | X | X |
| | Sume primite în contul plăților efectuate în anii anteriori | 45.10.16.02 | X | | | X | X | X | X | X | X | X |
| | Prefinanțare | 45.10.16.03 | X | | | X | X | X | X | X | X | X |
| | Corecții financiare | 45.10.16.04 | X | | | | | | | X | X | X |
| Mecanismul financiar SEE (cod 45.10.17.01+45.10.17.02+45.10.17.03+45.10.17.04)* | | 45.10.17 | | | | X | X | X | X | | | |

| DENUMIREA INDICATORILOR | Cod indicator | Buget 2022 | | | | | | | | Estimari | | |
|---|---------------|------------------|-----------|------------|------------------------|---------|----------|---------|------|----------|------|--|
| | | PREVEDERI ANUALE | | | PREVEDERI TRIMESTRIALE | | | | 2023 | 2024 | 2025 | |
| | | TOTAL | INFLUENTE | RECTIFICAT | Trim I | Trim II | Trim III | Trim IV | | | | |
| Sume primite în contul plăților efectuate în anul curent | 45.10.17.01 | X | | | X | X | X | X | X | X | X | |
| Sume primite în contul plăților efectuate în anii anteriori | 45.10.17.02 | X | | | X | X | X | X | X | X | X | |
| Prefinanțare | 45.10.17.03 | X | | | | | | | X | X | X | |
| Corecții financiare | 45.10.17.04 | X | | | X | X | X | X | X | X | X | |
| Mecanismul financiar norvegian (cod 45.10.18.01+45.10.18.02+45.10.18.03+45.10.18.04) *) | 45.10.18 | | | | X | X | X | X | | | | |
| Sume primite în contul plăților efectuate în anul curent | 45.10.18.01 | X | | | X | X | X | X | X | X | X | |
| Sume primite în contul plăților efectuate în anii anteriori | 45.10.18.02 | X | | | X | X | X | X | X | X | X | |
| Prefinanțare | 45.10.18.03 | X | | | | | | | X | X | X | |
| Corecții financiare | 45.10.18.04 | X | | | X | X | X | X | X | X | X | |
| Programul de cooperare elvetiano-roman vizand reducerea disparitatilor economice si sociale in cadrul Uniunii Europene extinse (cod 45.10.19.01+45.10.19.02+45.10.19.04) *) | 45.10.19 | | | | X | X | X | X | | | | |
| Sume primite în contul plăților efectuate în anul curent | 45.10.19.01 | X | | | | | | | X | X | X | |
| Sume primite în contul plăților efectuate în anii anteriori | 45.10.19.02 | X | | | X | X | X | X | X | X | X | |
| Corecții financiare | 45.10.19.04 | X | | | | | | | X | X | X | |
| Asistență tehnică pentru mecanismele financiare SEE (cod 45.10.20.01+45.10.20.02+45.10.20.03+45.10.20.04) *) | 45.10.20 | | | | | | | | | | | |
| Sume primite în contul plăților efectuate în anul curent | 45.10.20.01 | X | | | | | | | X | X | X | |
| Sume primite în contul plăților efectuate în anii anteriori | 45.10.20.02 | X | | | | | | | X | X | X | |
| Prefinanțare | 45.10.20.03 | X | | | | | | | X | X | X | |
| Corecții financiare | 45.10.20.04 | X | | | | | | | X | X | X | |
| Fondul național pentru relații bilaterale aferent mecanismelor financiare SEE (cod 45.10.21.01+45.10.21.02+45.10.21.03+45.10.21.04) *) | 45.10.21 | | | | | | | | | | | |
| Sume primite în contul plăților efectuate în anul curent | 45.10.21.01 | X | | | | | | | X | X | X | |
| Sume primite în contul plăților efectuate în anii anteriori | 45.10.21.02 | X | | | | | | | X | X | X | |
| Prefinanțare | 45.10.21.03 | | | | | | | | | | | |
| Corecții financiare | 45.10.21.04 | X | | | | | | | X | X | X | |
| Alte sume primite de la UE (cod 46.10.04+46.10.05) | 46.10 | | | | | | | | | | | |
| Alte sume primite din fonduri de la Uniunea Europeană pentru programele operaționale finanțate din cadrul financiar 2014-2020 | 46.10.04 | | | | | | | | | | | |
| Alte sume primite din fonduri europene în contul cheltuielilor devenite eligibile aferente PNRR | 46.10.05 | | | | | | | | | | | |
| Sume primite de la UE/alti donatori in contul platilor efectuate si prefinantari aferente cadrului financiar 2014-2020 (cod 48.10.01 la cod 48.10.05+48.10.11+48.10.12+48.10.15+ 48.10.16+48.10.19+48.10.32+48.10.33) | 48.10 | | | | | | | | | | | |
| Fondul European de Dezvoltare Regională (FEDR) (cod 48.10.01.01+48.10.01.02+48.10.01.03) | 48.10.01 | | | | | | | | | | | |
| Sume primite în contul plăților efectuate în anul curent | 48.10.01.01 | | | | | | | | | | | |
| Sume primite în contul plăților efectuate în anii anteriori | 48.10.01.02 | | | | | | | | | | | |
| Prefinanțare | 48.10.01.03 | | | | | | | | | | | |
| Fondul Social European (FSE) (cod 48.10.02.01+48.10.02.02+48.10.02.03) | 48.10.02 | | | | | | | | | | | |
| Sume primite în contul plăților efectuate în anul curent | 48.10.02.01 | | | | | | | | | | | |
| Sume primite în contul plăților efectuate în anii anteriori | 48.10.02.02 | | | | | | | | | | | |
| Prefinanțare | 48.10.02.03 | | | | | | | | | | | |
| Fondul de Coeziune (FC) (cod 48.10.03.01+48.10.03.02+48.10.03.03) | 48.10.03 | | | | | | | | | | | |
| Sume primite în contul plăților efectuate în anul curent | 48.10.03.01 | | | | | | | | | | | |

| DENUMIREA INDICATORILOR | Cod indicator | Buget 2022 | | | | | | | Estimari | | |
|--|---------------|------------------|-----------|------------|------------------------|---------|----------|---------|----------|------|------|
| | | PREVEDERI ANUALE | | | PREVEDERI TRIMESTRIALE | | | | 2023 | 2024 | 2025 |
| | | TOTAL | INFLUENTE | RECTIFICAT | Trim I | Trim II | Trim III | Trim IV | | | |
| Sume primite în contul plăților efectuate în anii anteriori | 48.10.03.02 | | | | | | | | | | |
| Prefinanțare | 48.10.03.03 | | | | | | | | | | |
| Fondul European Agricol de Dezvoltare Rurala (FEADR) (cod 48.10.04.01+48.10.04.02+48.10.04.03) | 48.10.04 | | | | | | | | | | |
| Sume primite în contul plăților efectuate în anul curent | 48.10.04.01 | | | | | | | | | | |
| Sume primite în contul plăților efectuate în anii anteriori | 48.10.04.02 | | | | | | | | | | |
| Prefinanțare | 48.10.04.03 | | | | | | | | | | |
| Fondul European pentru Pescuit și Afaceri Maritime (FEPAM) (cod 48.10.05.01+48.10.05.02+48.10.05.03) | 48.10.05 | | | | | | | | | | |
| Sume primite în contul plăților efectuate în anul curent | 48.10.05.01 | | | | | | | | | | |
| Sume primite în contul plăților efectuate în anii anteriori | 48.10.05.02 | | | | | | | | | | |
| Prefinanțare | 48.10.05.03 | | | | | | | | | | |
| Instrumentul de Asistență pentru Preaderare (IPA II) (cod 48.10.11.01+48.10.11.02+48.10.11.03) | 48.10.11 | | | | | | | | | | |
| Sume primite în contul plăților efectuate în anul curent | 48.10.11.01 | | | | | | | | | | |
| Sume primite în contul plăților efectuate în anii anteriori | 48.10.11.02 | | | | | | | | | | |
| Prefinanțare | 48.10.11.03 | | | | | | | | | | |
| Instrumentul European de Vecinătate (ENI) (cod 48.10.12.01+48.10.12.02+48.10.12.03) | 48.10.12 | | | | | | | | | | |
| Sume primite în contul plăților efectuate în anul curent | 48.10.12.01 | | | | | | | | | | |
| Sume primite în contul plăților efectuate în anii anteriori | 48.10.12.02 | | | | | | | | | | |
| Prefinanțare | 48.10.12.03 | | | | | | | | | | |
| Alte programe comunitare finanțate în perioada 2014-2020 (APC) (cod 48.10.15.01+48.10.15.02+48.10.15.03) | 48.10.15 | | | | | | | | | | |
| Sume primite în contul plăților efectuate în anul curent | 48.10.15.01 | | | | | | | | | | |
| Sume primite în contul plăților efectuate în anii anteriori | 48.10.15.02 | | | | | | | | | | |
| Prefinanțare | 48.10.15.03 | | | | | | | | | | |
| Alte facilitati si instrumente postaderare (AFIP) (cod 48.10.16.01+48.10.16.02+48.10.16.03) | 48.10.16 | | | | | | | | | | |
| Sume primite în contul plăților efectuate în anul curent | 48.10.16.01 | | | | | | | | | | |
| Sume primite în contul plăților efectuate în anii anteriori | 48.10.16.02 | | | | | | | | | | |
| Prefinanțări | 48.10.16.03 | | | | | | | | | | |
| Mecanismul pentru Interconectarea Europei(cod 48.10.19.01+48.10.19.02+48.10.19.03+48.10.19.04) | 48.10.19 | | | | | | | | | | |
| Sume primite în contul plăților efectuate în anul curent | 48.10.19.01 | | | | | | | | | | |
| Sume primite în contul plăților efectuate în anii anteriori | 48.10.19.02 | | | | | | | | | | |
| Prefinanțare | 48.10.19.03 | | | | | | | | | | |
| Sume aferente alocațiilor temporare de la bugetul de stat pe perioada indisponibilităților fondurilor externe nerambursabile | 48.10.19.04 | | | | | | | | | | |
| Fondul pentru relații bilaterale aferent Mecanismelor financiare Spațiul Economic European și Norvegian 2014-2021(cod 48.10.32.01+48.10.32.02) | 48.10.32 | | | | | | | | | | |
| Sume primite în contul plăților efectuate în anul curent | 48.10.32.01 | | | | | | | | | | |
| Sume primite în contul plăților efectuate în anii anteriori | 48.10.32.02 | | | | | | | | | | |
| Asistență tehnică aferentă Mecanismelor financiare Spațiul Economic European și Norvegian 2014-2021(cod 48.10.33.01+48.10.33.02) | 48.10.33 | | | | | | | | | | |
| Sume primite în contul plăților efectuate în anul curent | 48.10.33.01 | | | | | | | | | | |
| Sume primite în contul plăților efectuate în anii anteriori | 48.10.33.02 | | | | | | | | | | |

MANAGER

DR.STOICA MARIUS EMIL



DIRECTOR FINANCIAR CONTABIL

EC. RADIN IONELUTA LETITIA

BUGETUL
PE TITLURI DE CHELTUIELI, ARTICOLE ȘI ALINEATE, PE ANUL 2022 ȘI ESTIMĂRI PENTRU ANII 2023-2025

- mii lei -
Estimări

| DENUMIREA INDICATORILOR | Cod indicator | Buget 2022 | | | | | | | 2023 | 2024 | 2025 |
|--|---------------|-------------------|----------------|------------------|------------------------|-----------------|-----------------|-----------------|-------------------|-------------------|-------------------|
| | | PREVEDERI ANUALE | | | PREVEDERI TRIMESTRIALE | | | | | | |
| | | TOTAL | INFLUENTE | RECTIFICAT | Trim I | Trim II | Trim III | Trim IV | | | |
| TOTAL CHELTUIELI (SECTIUNEA DE FUNCȚIONARE+SECȚIUNEA DE DEZVOLTARE) | | 258,825.46 | 5778.00 | 264603.46 | 74237.87 | 68070.70 | 62154.09 | 60140.80 | 261,273.30 | 261,568.43 | 256,164.35 |
| SECȚIUNEA DE FUNCȚIONARE (cod 01+79+85) | | 255,056.56 | 0.00 | 255056.56 | 72592.47 | 67361.20 | 58694.59 | 56408.30 | 261,273.30 | 261,568.43 | 256,164.35 |
| CHELTUIELI CURENTE (cod 10+20+30+40+50+51SF+55SF+57+59) | 01 | 255,654.29 | 0.00 | 255654.29 | 73190.20 | 67361.20 | 58694.59 | 56408.30 | 261,273.30 | 261,568.43 | 256,164.35 |
| TITLUL I CHELTUIELI DE PERSONAL (cod 10.01+10.02+10.03) | 10 | 163,786.90 | | 163786.9 | 46923.5 | 42413.5 | 37916.09 | 36533.81 | 166,702.43 | 166,227.50 | 165,356.78 |
| Cheltuieli salariale in bani (cod 10.01.01+10.01.03 la 10.01.17 +10.01.29+10.01.30) | 10.01 | 157,266.90 | | 157,266.90 | 43753.5 | 41253.5 | 36771.09 | 35488.81 | 165,602.05 | 165,130.25 | 164,265.28 |
| Salarii de baza | 10.01.01 | 98,838.08 | | 98,838.08 | 26000 | 25000 | 24419.04 | 23419.04 | 104076 | 103780 | 103236 |
| Indemnizație de conducere | 10.01.03 | 0.00 | | 0.00 | | | | | 0 | 0 | 0 |
| Spor de vechime | 10.01.04 | 0.00 | | 0.00 | | | | | 0 | 0 | 0 |
| Sporuri pentru condiții de munca | 10.01.05 | 27,384.50 | | 27,384.50 | 8000 | 7500 | 6000 | 5884.5 | 28836 | 28754 | 28603 |
| Alte sporuri | 10.01.06 | 12,705.00 | | 12,705.00 | 4500 | 4000 | 2100 | 2105 | 13378 | 13340 | 13270 |
| Ore suplimentare | 10.01.07 | 0.00 | | 0.00 | | | | | 0 | 0 | 0 |
| Fond de premii | 10.01.08 | 0.00 | | 0.00 | | | | | 0 | 0 | 0 |
| Indemnizație de vacanță | 10.01.09 | 0.00 | | 0.00 | | | | | 0 | 0 | 0 |
| Fond pentru posturi ocupate prin cumul | 10.01.10 | 0.00 | | 0.00 | | | | | 0 | 0 | 0 |
| Fond aferent platii cu ora | 10.01.11 | 11,330.00 | | 11,330.00 | 3500 | 3000 | 2500 | 2330 | 11930 | 11897 | 11834 |
| Indemnizații plătite unor persoane din afara unitatii | 10.01.12 | 23.10 | | 23.10 | 6 | 6 | 5.55 | 5.55 | 24 | 24 | 24 |
| Drepturi de delegare | 10.01.13 | 11.00 | | 11.00 | 3 | 3 | 3 | 2 | 12 | 12 | 11 |
| Indemnizații de detasare | 10.01.14 | 0.00 | | 0.00 | | | | | 0 | 0 | 0 |
| Alocații pentru transportul la și de la locul de munca | 10.01.15 | 0.00 | | 0.00 | | | | | 0 | 0 | 0 |
| Alocații pentru locuințe | 10.01.16 | 0.00 | | 0.00 | | | | | 0 | 0 | 0 |
| Indemnizații de hrană | 10.01.17 | 4,918.00 | | 4,918.00 | 1229.5 | 1229.5 | 1229.5 | 1229.5 | 5179 | 5164 | 5137 |
| Stimulentul de risc | 10.01.29 | 0.00 | | 0.00 | | | | | 0 | 0 | 0 |
| Alte drepturi salariale in bani | 10.01.30 | 2,057.22 | | 2,057.22 | 515 | 515 | 514 | 513.22 | 2166 | 2160 | 2149 |
| Cheltuieli salariale in natura (cod 10.02.01 la 10.02.06+10.02.30) | 10.02 | 1,900.00 | | 1900 | 1900 | 0 | 0 | 0 | 0 | 0 | 0 |
| Tichete de masa | 10.02.01 | x | x | | x | x | x | x | x | x | x |
| Norme de hrana | 10.02.02 | 0.00 | | 0 | | | | | 0 | 0 | 0 |
| Uniforme si echipament obligatoriu | 10.02.03 | 0.00 | | 0 | | | | | 0 | 0 | 0 |
| Locuinta de serviciu folosita de salariat si familia sa | 10.02.04 | 0.00 | | 0 | | | | | 0 | 0 | 0 |
| Transportul la si de la locul de munca | 10.02.05 | 0.00 | | 0 | | | | | 0 | 0 | 0 |
| Vouchere de vacanță | 10.02.06 | 1,900.00 | | 1900 | 1900 | 0 | 0 | 0 | 2001 | 1995 | 1985 |
| Alte drepturi salariale in natura | 10.02.30 | 0.00 | | 0 | | | | | 0 | 0 | 0 |
| Contributii (cod 10.03.01 la 10.03.08) | 10.03 | 4,620.00 | | | 1270 | 1160 | 1145 | 1045 | 1100.385 | 1097.25 | 1091.5025 |
| Contributii de asigurari sociale de stat | 10.03.01 | 1,045.00 | | 1045.00 | 270 | 260 | 257.5 | 257.5 | 1100 | 1097 | 1092 |
| Contributii de asigurări de somaj | 10.03.02 | 0.00 | | 0.00 | | | | | 0 | 0 | 0 |
| Contributii de asigurări sociale de sanatate | 10.03.03 | 0.00 | | 0.00 | | | | | 0 | 0 | 0 |
| Contributii de asigurări pentru accidente de munca si boli profesionale | 10.03.04 | 0.00 | | 0.00 | | | | | 0 | 0 | 0 |
| Prime de asigurare viață plătite de angajator pentru angajați | 10.03.05 | 0.00 | | 0.00 | | | | | 0 | 0 | 0 |
| Contributii pentru concedii si indemnizatii | 10.03.06 | 0.00 | | 0.00 | | | | | 0 | 0 | 0 |
| Contribuția asiguratorie pentru muncă | 10.03.07 | 3,575.00 | | 3575.00 | 1000 | 900 | 887.5 | 787.5 | 3764 | 3754 | 3734 |

| DENUMIREA INDICATORILOR | Cod indicator | Buget 2022 | | | | | | | Estimari | | |
|---|---------------|------------------|-----------|-----------------|------------------------|----------------|----------------|-----------------|--------------|--------------|--------------|
| | | PREVEDERI ANUALE | | | PREVEDERI TRIMESTRIALE | | | | 2023 | 2024 | 2025 |
| | | TOTAL | INFLUENTE | RECTIFICAT | Trim I | Trim II | Trim III | Trim IV | | | |
| Contribuții plătite de angajator în numele angajatului | 10.03.08 | 0.00 | | 0.00 | | | | | 0 | 0 | 0 |
| TITLUL II BUNURI SI SERVICII (cod 20.01 la 20.06+20.09 la 20.16+20.18 la 20.25+20.27+20.30) | 20 | 90,800.89 | 0 | | 25916.7 | 24602.7 | 20538.5 | 19742.99 | 94571 | 95341 | 90808 |
| Bunuri si servicii (cod 20.01.01 la 20.01.09+20.01.30) | 20.01 | 17,219.14 | 0 | 17219.14 | 5155 | 4546 | 3765.8 | 3752.34 | 18132 | 18080 | 13951 |
| Furnituri de birou | 20.01.01 | 382.83 | | 382.83 | 100 | 96 | 96 | 90.83 | 403 | 402 | 400 |
| Materiale pentru curatenie | 20.01.02 | 492.19 | | 492.19 | 125 | 125 | 122 | 120.19 | 518 | 517 | 514 |
| Încalzit, iluminat și forța motrică | 20.01.03 | 5,436.42 | | 5436.42 | 2000 | 1500 | 1000 | 936.42 | 5725 | 5708 | 5678 |
| Apa, canal și salubritate | 20.01.04 | 1,351.00 | | 1351.00 | 500 | 400 | 225.5 | 225.5 | 1423 | 1419 | 1411 |
| Carburanți și lubrifianți | 20.01.05 | 100.00 | | 100.00 | 30 | 25 | 25 | 20 | 105 | 105 | 104 |
| Piese de schimb | 20.01.06 | 1,078.00 | | 1078.00 | 270 | 270 | 269 | 269 | 1135 | 1132 | 1126 |
| Transport | 20.01.07 | 0.00 | | 0.00 | 0 | 0 | 0 | 0 | 0 | 0 | 0 |
| Posta, telecomunicații, radio, tv, internet | 20.01.08 | 116.60 | | 116.60 | 30 | 30 | 28.3 | 28.3 | 123 | 122 | 122 |
| Materiale și prestări de servicii cu caracter funcțional | 20.01.09 | 3,862.10 | | 3862.10 | 1000 | 1000 | 900 | 962.1 | 4067 | 4055 | 4034 |
| Alte bunuri și servicii pentru întreținere și funcționare | 20.01.30 | 4,400.00 | | 4400.00 | 1100 | 1100 | 1100 | 1100 | 4633 | 4620 | 4596 |
| Reparații curente | 20.02 | 731.50 | | 731.50 | 200 | 200 | 166.5 | 165 | 770 | 768 | 764 |
| Hrana (cod 20.03.01+20.03.02) | 20.03 | 1,331.00 | 0 | 1331.00 | 400 | 350 | 300 | 281 | 1402 | 1398 | 1390 |
| Hrana pentru oameni | 20.03.01 | 1,331.00 | | 1331.00 | 400 | 350 | 300 | 281 | 1402 | 1398 | 1390 |
| Hrana pentru animale | 20.03.02 | | | | | | | | | | |
| Medicamente și materiale sanitare (cod 20.04.01 la 20.04.04) | 20.04 | 67,844.55 | 0 | 67826.55 | 19000 | 18500 | 15500 | 14844.55 | 71440 | 71237 | 70864 |
| Medicamente | 20.04.01 | 28,986.60 | | 28986.6 | 8000 | 8000 | 6500 | 6486.6 | 30523 | 30436 | 30277 |
| Materiale sanitare | 20.04.02 | 18,315.00 | | 18315 | 5000 | 5000 | 4000 | 4315 | 19286 | 19231 | 19130 |
| Reactivi | 20.04.03 | 16,720.45 | | 16720.45 | 5000 | 4500 | 4000 | 3220.45 | 17607 | 17556 | 17465 |
| Dezinfectanți | 20.04.04 | 3,822.50 | | 3822.5 | 1000 | 1000 | 1000 | 822.5 | 4025 | 4014 | 3993 |
| Bunuri de natura obiectelor de inventar (cod 20.05.01+20.05.03+20.05.30) | 20.05 | 965.80 | | 965.8 | 335 | 335 | 181 | 114.8 | 1017 | 1014 | 1009 |
| Uniforme și echipament | 20.05.01 | 0.00 | | 0 | 0 | 0 | 0 | 0 | 0 | 0 | 0 |
| Lenjerie și accesorii de pat | 20.05.03 | 132.00 | | 132 | 35 | 35 | 31 | 31 | 139 | 139 | 138 |
| Alte obiecte de inventar | 20.05.30 | 833.80 | | 833.8 | 300 | 300 | 150 | 83.8 | 878 | 875 | 871 |
| Deplasări, detașări, transferări (cod 20.06.01+20.06.02) | 20.06 | 30.80 | | 30.8 | 7.7 | 7.7 | 7.7 | 7.7 | 32 | 32 | 32 |
| Deplasări interne, detașări, transferări | 20.06.01 | 30.80 | | 30.8 | 7.7 | 7.7 | 7.7 | 7.7 | 32 | 32 | 32 |
| Deplasări în străinătate | 20.06.02 | | | | | | | | | | |
| Materiale de laborator | 20.09 | | | | | | | | | | |
| Cercetare-dezvoltare | 20.10 | | | | | | | | | | |
| Carti, publicatii si materiale documentare | 20.11 | | | | | | | | | | |
| Consultanță și expertiză | 20.12 | 110.00 | | 110 | 110 | 0 | 0 | 0 | 116 | 116 | 115 |
| Pregătire profesională | 20.13 | 16.50 | | 16.5 | 5 | 4 | 4.5 | 3 | 17 | 17 | 17 |
| Protecția muncii | 20.14 | 990.00 | | 990 | 250 | 250 | 250 | 240 | 1042 | 1040 | 1034 |
| Munție, furnituri și armament de natura activelor fixe pentru armată | 20.15 | | | | | | | | | | |
| Studii și cercetări | 20.16 | | | | | | | | | | |
| Plăți pentru finanțarea patrimoniului genetic al animalelor | 20.18 | | | | | | | | | | |
| Contribuții ale administrației publice locale la realizarea unor lucrări și servicii de interes public local, în baza unor convenții sau contracte de asociere | 20.19 | | | | | | | | | | |
| Reabilitare infrastructura program inundații pentru autorități publice locale | 20.20 | | | | | | | | | | |
| Meteorologie | 20.21 | | | | | | | | | | |
| Finanțarea acțiunilor din domeniul apelor | 20.22 | | | | | | | | | | |
| Prevenirea și combaterea inundațiilor și înghețurilor | 20.23 | | | | | | | | | | |
| Comisioane și alte costuri aferente împrumuturilor (cod 20.24.01 + 20.24.02) | 20.24 | | | | | | | | | | |

| DENUMIREA INDICATORILOR | Cod indicator | Buget 2022 | | | | | | | Estimari | | |
|---|---------------|------------------|-----------|---------------|------------------------|------------|------------|--------------|-------------|-------------|-------------|
| | | PREVEDERI ANUALE | | | PREVEDERI TRIMESTRIALE | | | | 2023 | 2024 | 2025 |
| | | TOTAL | INFLUENTE | RECTIFICAT | Trim I | Trim II | Trim III | Trim IV | | | |
| Comisioane si alte costuri aferente imprumuturilor externe | 20.24.01 | | | | | | | | | | |
| Comisioane si alte costuri aferente imprumuturilor interne | 20.24.02 | | | | | | | | | | |
| Cheltuieli judiciare si extrajudiciare derivate din actiuni in reprezentarea intereselor statului, potrivit dispozitiilor legale | 20.25 | | | | | | | | | | |
| Tichete cadou | 20.27 | | | | | | | | | | |
| Alte cheltuieli (cod 20.30.01 la 20.30.04+20.30.06+20.30.07+20.30.09+20.30.30) | 20.30 | 1.561.60 | | 1561.6 | 454 | 410 | 363 | 334.6 | 1644 | 1640 | 1631 |
| Reclama si publicitate | 20.30.01 | 93.00 | | 93.00 | 25 | 25 | 23 | 20 | 98 | 98 | 97 |
| Protocol si reprezentare | 20.30.02 | 10.00 | | 10.00 | 5 | 5 | 0 | 0 | 11 | 11 | 10 |
| Prime de asigurare non-viata | 20.30.03 | 233.20 | | 233.20 | 70 | 70 | 50 | 43.2 | 246 | 245 | 244 |
| Chirii | 20.30.04 | 962.50 | | 962.50 | 250 | 250 | 240 | 222.5 | 1014 | 1011 | 1005 |
| Prestari servicii pentru transmiterea drepturilor | 20.30.06 | 0.00 | | 0.00 | | | | | 0 | 0 | 0 |
| Fondul Presedintelui/Fondul conducatorului institutiei publice | 20.30.07 | 0.00 | | 0.00 | | | | | 0 | 0 | 0 |
| Executarea silita a creantelor bugetare | 20.30.09 | 44.00 | | 44.00 | 44 | 0 | 0 | 0 | 46 | 46 | 46 |
| Alte cheltuieli cu bunuri si servicii | 20.30.30 | 218.90 | | 218.90 | 60 | 60 | 50 | 48.9 | 231 | 230 | 229 |
| TITLUL III DOBANZI (cod 30.01 la 30.03) | 30 | 0.00 | | | | | | | | | |
| Dobanzi aferente datoriei publice interne (cod 30.01.01+30.01.02) | 30.01 | 0.00 | | | | | | | | | |
| Dobanzi aferente datoriei publice interne directe | 30.01.01 | | | | | | | | | | |
| Dobanzi aferente creditelor interne garantate | 30.01.02 | | | | | | | | | | |
| Dobanzi aferente datoriei publice externe (cod 30.02.01 la 30.02.03+30.02.05) | 30.02 | 0.00 | | | | | | | | | |
| Dobanzi aferente datoriei publice externe directe | 30.02.01 | | | | | | | | | | |
| Dobanzi aferente creditelor externe contractate de ordonatorii de credite | 30.02.02 | | | | | | | | | | |
| Dobanzi aferente creditelor externe garantate si/sau directe subimprumutate | 30.02.03 | | | | | | | | | | |
| Dobanzi aferente datoriei publice externe locale | 30.02.05 | | | | | | | | | | |
| Alte dobanzi (cod 30.03.01 la 30.03.03+ 30.03.05) | 30.03 | 0.00 | | | | | | | | | |
| Dobanzi aferente imprumuturilor din fondul de tezaur | 30.03.01 | | | | | | | | | | |
| Dobanda datorata trezoreriei statului | 30.03.02 | | | | | | | | | | |
| Dobanzi aferente imprumuturilor temporare din trezoreria statului | 30.03.03 | | | | | | | | | | |
| Dobanzi la opeatiunile de leasing | 30.03.05 | | | | | | | | | | |
| TITLUL IV SUBVENTII (cod 40.03+40.20+40.30) | 40 | 0.00 | | | | | | | | | |
| Subvenții pentru acoperirea diferențelor de preț și tarif | 40.03 | | | | | | | | | | |
| Subvenții pentru compensarea creșterilor neprevizionate ale prețurilor la combustibili | 40.20 | | | | | | | | | | |
| Alte subvenții | 40.30 | | | | | | | | | | |
| TITLUL V FONDURI DE REZERVA (cod 50.04) | 50 | | | | | | | | | | |
| Fond de rezerva bugetara la dispozitia autorităților locale | 50.04 | | | | | | | | | | |
| TITLUL VI TRANSFERURI INTRE UNITATI ALE ADMINISTRATIEI PUBLICE (cod 51.01) | 51 SF | | | | | | | | | | |
| Transferuri curente (cod 51.01.01+51.01.03+51.01.05+51.01.14+51.01.15+51.01.24+51.01.26+51.01.31+51.01.39 + 51.01.46+51.01.49+51.01.60+51.01.61+51.01.64+51.01.70+51.01.74+51.01.76) | 51.01 | | | | | | | | | | |
| Transferuri catre institutii publice | 51.01.01 | | | | | | | | | | |
| Actiuni de sanatate | 51.01.03 | | | | | | | | | | |
| Finantarea aeroporturilor de interes local | 51.01.05 | | | | | | | | | | |

| DENUMIREA INDICATORILOR | Cod indicator | Buget 2022 | | | | | | | Estimari | | |
|---|---------------|------------------|-----------|------------|------------------------|---------|----------|---------|----------|------|------|
| | | PREVEDERI ANUALE | | | PREVEDERI TRIMESTRIALE | | | | 2023 | 2024 | 2025 |
| | | TOTAL | INFLUENTE | RECTIFICAT | Trim I | Trim II | Trim III | Trim IV | | | |
| Transferuri din bugetele consiliilor judetene pentru finantarea centrelor de zi pentru protectia copilului | 51.01.14 | | | | | | | | | | |
| Transferuri din bugetele locale pentru institutiile de asistenta sociala pentru persoanele cu handicap | 51.01.15 | | | | | | | | | | |
| unor ajutoare către unitățile administrativ-teritoriale în situații de extremă dificultate | 51.01.24 | | | | | | | | | | |
| Transferuri privind contribuția de asigurări sociale de sănătate pentru persoanele aflate în concediu pentru creșterea copilului | 51.01.26 | | | | | | | | | | |
| Transferuri privind contribuțiile de sănătate pentru persoanele beneficiare de ajutor social | 51.01.31 | | | | | | | | | | |
| Transferuri din bugetele locale pentru finanțarea unităților de asistență socială și medico-sociale | 51.01.39 | | | | | | | | | | |
| Transferuri din bugetele locale pentru finanțarea cheltuielilor curente din domeniul sănătății | 51.01.46 | | | | | | | | | | |
| Transferuri din bugetele locale pentru finanțarea camerelor agricole | 51.01.49 | | | | | | | | | | |
| Transferuri din bugetul județului pentru clasele de învățământ special organizate în cadrul unităților de învățământ de masă | 51.01.60 | | | | | | | | | | |
| Transferuri din bugetul local către bugetul județului pentru finanțarea claselor de învățământ de masă organizate în unitățile de învățământ special | 51.01.61 | | | | | | | | | | |
| Transferuri de la bugetul județului către bugetele locale pentru plata drepturilor de care beneficiază copiii cu cerințe educaționale speciale integrați în învățământul de masă | 51.01.64 | | | | | | | | | | |
| Transferuri acordate în baza contractelor de parteneriat sau asociere | 51.01.70 | | | | | | | | | | |
| Transferuri către structuri sportive publice pentru indemnizații aferente suspendării temporare a contractului de activitate sportivă | 51.01.74 | | | | | | | | | | |
| Transferuri aferente cheltuielilor cu alocația de hrană și cu indemnizația de cazare pentru personalul din serviciile sociale publice aflat în izolare preventivă la locul de muncă | 51.01.76 | | | | | | | | | | |
| TITLUL VII ALTE TRANSFERURI (cod 55.01+ 55.02) | 55 SF | | | | | | | | | | |
| A. Transferuri interne (cod 55.01.18+55.01.46+55.01.63+55.01.65+55.01.73) | 55.01 | | | | | | | | | | |
| Alte transferuri curente interne | 55.01.18 | | | | | | | | | | |
| Transferuri către întreprinderi în cadrul schemelor de ajutor de stat | 55.01.46 | | | | | | | | | | |
| Finanțarea învățământului particular sau confesional acreditat | 55.01.63 | | | | | | | | | | |
| Sume reprezentând contribuția unităților administrativ-teritoriale la Fondul IID | 55.01.65 | | | | | | | | | | |
| Transferuri aferente cheltuielilor cu alocația de hrană pentru personalul din serviciile sociale private aflat în izolare preventivă la locul de muncă | 55.01.73 | | | | | | | | | | |
| B. Transferuri curente în străinătate (către organizații internaționale) (cod 55.02.01+55.02.04) | 55.02 | | | | | | | | | | |
| Contribuții și cotizații la organisme internaționale | 55.02.01 | | | | | | | | | | |
| Alte transferuri curente în străinătate | 55.02.04 | | | | | | | | | | |
| TITLUL IX ASISTENȚA SOCIALĂ (cod 57.02) | 57 | | | | | | | | | | |
| Ajutoare sociale (cod 57.02.01 la 57.02.05) | 57.02 | | | | | | | | | | |

| DENUMIREA INDICATORILOR | Cod indicator | Buget 2022 | | | | | | Estimari | | | |
|---|---------------|------------------|-----------|----------------|------------------------|------------|------------|--------------|-------------|-------------|-------------|
| | | PREVEDERI ANUALE | | | PREVEDERI TRIMESTRIALE | | | | 2023 | 2024 | 2025 |
| | | TOTAL | INFLUENTE | RECTIFICAT | Trim I | Trim II | Trim III | Trim IV | | | |
| Ajutoare sociale in numerar | 57.02.01 | | | | | | | | | | |
| Ajutoare sociale in natura | 57.02.02 | | | | | | | | | | |
| Tichete de cresa si tichete sociale pentru gradinita | 57.02.03 | | | | | | | | | | |
| Tichete cadou acordate pentru cheltuieli sociale | 57.02.04 | | | | | | | | | | |
| Suport alimentar | 57.02.05 | | | | | | | | | | |
| TITLUL XI ALTE CHELTUIELI (cod 59.01 + 59.02 + 59.08 +59.11 +59.12 +59.15 +59.17 +59.20+59.22 +59.25 +59.30+59.35+59.40+59.41) | 59 | 1.066.50 | | 1066.5 | 350 | 345 | 240 | 131.5 | 1123 | 1120 | 1114 |
| Burse | 59.01 | | | | | | | | | | |
| Ajutoare pentru daune provocate de calamitățile naturale | 59.02 | | | | | | | | | | |
| Programe pentru tineret | 59.08 | | | | | | | | | | |
| Asociatii si fundatii | 59.11 | | | | | | | | | | |
| Sustinerea cultelor | 59.12 | | | | | | | | | | |
| Contributii la salarizarea personalului neclerical | 59.15 | | | | | | | | | | |
| Despăgubiri civile | 59.17 | 500.00 | | 500 | 200 | 200 | 100 | 0 | 527 | 525 | 522 |
| Sume destinate finantarii programelor sportive realizate de structurile sportive de drept privat | 59.20 | | | | | | | | | | |
| Actiuni cu caracter stiintific si social-cultural | 59.22 | | | | | | | | | | |
| Sume aferente plății creanțelor salariale | 59.25 | | | | | | | | | | |
| Programe si proiecte privind prevenirea si combaterea discriminarii | 59.30 | | | | | | | | | | |
| Sume alocate pentru sprijinirea construirii de locuinte | 59.35 | | | | | | | | | | |
| Sume aferente persoanelor cu handicap neincadrate | 59.40 | 566.50 | | 566.5 | 150 | 145 | 140 | 131.5 | 597 | 595 | 592 |
| Indemnizație pentru internship | 59.41 | | | | | | | | | | |
| OPERATIUNI FINANCIARE (cod 80+81) | 79 | | | | | | | | | | |
| TITLUL XVIII ÎMPRUMUTURI (cod 80.03+80.30) | 80 | | | | | | | | | | |
| Împrumuturi pentru institutii si servicii publice sau activitati finantate integral din venituri proprii | 80.03 | | | | | | | | | | |
| Alte imprumuturi | 80.30 | | | | | | | | | | |
| TITLUL XIX RAMBURSARI DE CREDITE (cod 81.01+81.02+81.05) | 81 | | | | | | | | | | |
| Rambursari de credite externe (cod 81.01.01+81.01.02+81.01.05+81.01.06) | 81.01 | | | | | | | | | | |
| Rambursari de credite externe contractate de ordonatorii de credite | 81.01.01 | | | | | | | | | | |
| Rambursari de credite externe din fondul de garantare | 81.01.02 | | | | | | | | | | |
| Rambursari de credite aferente datoriei publice externe locale | 81.01.05 | | | | | | | | | | |
| Diferențe de curs aferente datoriei publice externe | 81.01.06 | | | | | | | | | | |
| Rambursari de credite interne (cod 81.02.01+81.02.02+81.02.05) | 81.02 | | | | | | | | | | |
| Rambursari de credite interne garantate | 81.02.01 | | | | | | | | | | |
| Diferențe de curs aferente datoriei publice interne | 81.02.02 | | | | | | | | | | |
| Rambursari de credite aferente datoriei publice interne locale | 81.02.05 | | | | | | | | | | |
| Sume rambursate aferente alocărilor din Fondul de Dezvoltare și Investiții | 81.05 | | | | | | | | | | |
| TITLUL XXI PLATI EFECTUATE IN ANII PRECEDENTI SI RECUPERATE IN ANUL CURENT(85.01) | 85 | -597.73 | | -597.73 | -597.73 | 0 | 0 | 0 | 0 | 0 | 0 |
| Plati efectuate in anii precedenti si recuperate in anul curent (cod 85.01.01) | 85.01 | -597.73 | | -597.73 | -597.73 | 0 | 0 | 0 | 0 | 0 | 0 |
| Plati efectuate in anii precedenti si recuperate in anul curent in sectiunea de functionare a bugetului local | 85.01.01 | -597.73 | | -597.73 | -597.73 | 0 | 0 | 0 | 0 | 0 | 0 |
| TITLUL XXII REZERVE, EXCEDENT/DEFICIT | 90 | | | | | | | | | | |
| Excedent 92.01.96 | 92.01 | | | | | | | | | | |

| DENUMIREA INDICATORILOR | Cod indicator | Buget 2022 | | | | | | | Estimari | | |
|---|---------------|------------------|-----------|------------|------------------------|---------|----------|---------|----------|---------|---------|
| | | PREVEDERI ANUALE | | | PREVEDERI TRIMESTRIALE | | | | 2023 | 2024 | 2025 |
| | | TOTAL | INFLUENTE | RECTIFICAT | Trim I | Trim II | Trim III | Trim IV | | | |
| Excedentul secțiunii de funcționare | 92.01.96 | | | | | | | | | | |
| Deficit 93.01.96 | 93.01 | | | | | | | | | | |
| Deficitul secțiunii de funcționare | 93.01.96 | | | | | | | | | | |
| SECȚIUNEA DE DEZVOLTARE (cod 51+55+56+58+60+61+70+79+85) | | 3768.90 | 5778 | 9546.9 | 1645.4 | 709.5 | 3459.5 | 3732.5 | 3968.65 | 3957.35 | 3936.62 |
| TITLUL VI TRANSFERURI ÎNTRE UNITĂȚI ALE ADMINISTRAȚIEI PUBLICE (cod 51.02) | 51 | | | | | | | | | | |
| Transferuri de capital (cod 51.02.12+51.02.28+51.02.29+51.02.40+51.02.41+51.02.43+51.02.50) | 51.02 | | | | | | | | | | |
| Transferuri pentru finanțarea investițiilor la spitale | 51.02.12 | | | | | | | | | | |
| Transferuri din bugetele locale pentru finanțarea cheltuielilor de capital din domeniul sănătății | 51.02.28 | | | | | | | | | | |
| Alte transferuri de capital către institutii publice | 51.02.29 | | | | | | | | | | |
| Transferuri din bugetul împrumuturilor pentru asigurarea prefinanțării și/sau cofinanțării proiectelor finanțate din fonduri externe nerambursabile de la Uniunea Europeană și de la donatori europeni în cadrul programelor interguvernamentale, inclusiv pentru cheltuielile neeligibile asociate proiectelor, conform OUG nr.83/2021 | 51.02.40 | | | | | | | | | | |
| Transferuri din bugetul împrumuturilor pentru asigurarea cofinanțării proiectelor finanțate din programele naționale, inclusiv pentru cheltuielile neeligibile asociate proiectelor, conform OUG nr.83/2021 | 51.02.41 | | | | | | | | | | |
| Transferuri din bugetul împrumuturilor pentru asigurarea finanțării investițiilor publice locale, conform OUG nr.83/2021 | 51.02.43 | | | | | | | | | | |
| Transferuri de capital acordate în baza contractelor de parteneriat sau asocieri | 51.02.50 | | | | | | | | | | |
| TITLUL VII ALTE TRANSFERURI (cod 55.01) | 55 | | | | | | | | | | |
| A. Transferuri interne (cod 55.01.03+55.01.07 la 55.01.10 +55.01.12 + 55.01.13 +55.01.15+55.01.28+55.01.42+55.01.56+55.01.62+55.01.67) | 55.01 | | | | | | | | | | |
| Programe cu finanțare rambursabila | 55.01.03 | | | | | | | | | | |
| Programe comunitare | 55.01.07 | | | | | | | | | | |
| Programe PHARE și alte programe cu finanțare nerambursabilă | 55.01.08 | | | | | | | | | | |
| Programe ISPA | 55.01.09 | | | | | | | | | | |
| Programe SAPARD | 55.01.10 | | | | | | | | | | |
| Investiții ale agenților economici cu capital de stat | 55.01.12 | | | | | | | | | | |
| Programe de dezvoltare | 55.01.13 | | | | | | | | | | |
| Fond Roman de Dezvoltare Sociala | 55.01.15 | | | | | | | | | | |
| Cheltuieli neeligibile ISPA | 55.01.28 | | | | | | | | | | |
| Transferuri din bugetul local către asociațiile de dezvoltare intercomunitare | 55.01.42 | | | | | | | | | | |
| Investiții ale regiilor autonome aeroportuare, de interes local | 55.01.56 | | | | | | | | | | |
| Transferuri din bugetul împrumuturilor către asociațiile de dezvoltare intercomunitară, conform OUG nr.83/2021 | 55.01.62 | | | | | | | | | | |
| Transferuri din bugetul împrumuturilor pentru finanțarea unor investiții publice de interes local | 55.01.67 | | | | | | | | | | |
| Titlul VIII Proiecte cu finanțare din Fonduri externe nerambursabile (FEN) postaderare (cod 56.01 la 56.05+cod 56.07 + 56.08 +56.11+ 56.15 la 56.18 +56.25+56.27+56.28+56.40) | 56 | | | | | | | | | | |

| DENUMIREA INDICATORILOR | Cod indicator | Buget 2022 | | | | | | | Estimari | | |
|---|---------------|------------------|-----------|------------|------------------------|---------|----------|---------|----------|------|------|
| | | PREVEDERI ANUALE | | | PREVEDERI TRIMESTRIALE | | | | 2023 | 2024 | 2025 |
| | | TOTAL | INFLUENTE | RECTIFICAT | Trim I | Trim II | Trim III | Trim IV | | | |
| Programe din Fondul European de Dezvoltare Regională (FEDR) (cod 56.01.03) | 56.01 | | | | | | | | | | |
| Cheltuieli neeligibile | 56.01.03 | | | | | | | | | | |
| Programe din Fondul Social European (FSE) (cod 56.02.03) | 56.02 | | | | | | | | | | |
| Cheltuieli neeligibile | 56.02.03 | | | | | | | | | | |
| Programe din Fondul de Coeziune (FC) (cod 56.03.03) | 56.03 | | | | | | | | | | |
| Cheltuieli neeligibile | 56.03.03 | | | | | | | | | | |
| Programe din Fondul European Agricol de Dezvoltare Rurala (FEADR) (56.04.01 la 56.04.03) | 56.04 | | | | | | | | | | |
| Finanțarea națională | 56.04.01 | | | | | | | | | | |
| Finanțarea externă nerambursabilă | 56.04.02 | | | | | | | | | | |
| Cheltuieli neeligibile | 56.04.03 | | | | | | | | | | |
| Programe din Fondul European pentru Pescuit (FEP) (cod 56.05.03) | 56.05 | | | | | | | | | | |
| Cheltuieli neeligibile | 56.05.03 | | | | | | | | | | |
| Programe Instrumentul de Asistență pentru Preaderare (IPA) (56.07.01 la 56.07.03) | 56.07 | | | | | | | | | | |
| Finanțarea națională | 56.07.01 | | | | | | | | | | |
| Finanțarea externă nerambursabilă | 56.07.02 | | | | | | | | | | |
| Cheltuieli neeligibile | 56.07.03 | | | | | | | | | | |
| Programe Instrumentul European de Vecinătate și Parteneriat (ENPI) (56.08.01 la 56.08.03) | 56.08 | | | | | | | | | | |
| Finanțarea națională | 56.08.01 | | | | | | | | | | |
| Finanțarea externă nerambursabilă | 56.08.02 | | | | | | | | | | |
| Cheltuieli neeligibile | 56.08.03 | | | | | | | | | | |
| Sume aferente Fondului European de integrare a resortisanților țarilor terțe (56.11.01 la 56.11.03) | 56.11 | | | | | | | | | | |
| Finanțarea națională | 56.11.01 | | | | | | | | | | |
| Finanțarea externă nerambursabilă | 56.11.02 | | | | | | | | | | |
| Cheltuieli neeligibile | 56.11.03 | | | | | | | | | | |
| Alte programe comunitare finanțate în perioada 2007-2013 (56.15.01 la 56.15.03) | 56.15 | | | | | | | | | | |
| Finanțarea națională | 56.15.01 | | | | | | | | | | |
| Finanțarea externă nerambursabilă | 56.15.02 | | | | | | | | | | |
| Cheltuieli neeligibile | 56.15.03 | | | | | | | | | | |
| Alte facilități și instrumente postaderare (56.16.01 la 56.16.03) | 56.16 | | | | | | | | | | |
| Finanțarea națională | 56.16.01 | | | | | | | | | | |
| Finanțarea externă nerambursabilă | 56.16.02 | | | | | | | | | | |
| Cheltuieli neeligibile | 56.16.03 | | | | | | | | | | |
| Mecanismul financiar SEE (56.17.01 la 56.17.03) | 56.17 | | | | | | | | | | |
| Finanțarea națională | 56.17.01 | | | | | | | | | | |
| Finanțarea externă nerambursabilă | 56.17.02 | | | | | | | | | | |
| Cheltuieli neeligibile | 56.17.03 | | | | | | | | | | |
| Mecanismul financiar norvegian (56.18.01 la 56.18.03) | 56.18 | | | | | | | | | | |
| Finanțarea națională | 56.18.01 | | | | | | | | | | |
| Finanțarea externă nerambursabilă | 56.18.02 | | | | | | | | | | |
| Cheltuieli neeligibile | 56.18.03 | | | | | | | | | | |
| Programul de cooperare elvetiano-roman vizând reducerea disparităților economice și sociale în cadrul Uniunii Europene extinse (56.25.01 la 56.25.03) | 56.25 | | | | | | | | | | |
| Finanțarea națională | 56.25.01 | | | | | | | | | | |

| DENUMIREA INDICATORILOR | Cod indicator | Buget 2022 | | | | | | | Estimari | | |
|--|---------------|------------------|-----------|------------|------------------------|---------|----------|---------|----------|------|------|
| | | PREVEDERI ANUALE | | | PREVEDERI TRIMESTRIALE | | | | 2023 | 2024 | 2025 |
| | | TOTAL | INFLUENTE | RECTIFICAT | Trim I | Trim II | Trim III | Trim IV | | | |
| Finanțarea externă nerambursabilă | 56.25.02 | | | | | | | | | | |
| Cheltuieli neeligibile | 56.25.03 | | | | | | | | | | |
| Asistență tehnică pentru mecanismele financiare SEE (56.27.01 la 56.27.03) | 56.27 | | | | | | | | | | |
| Finanțarea națională | 56.27.01 | | | | | | | | | | |
| Finanțarea externă nerambursabilă | 56.27.02 | | | | | | | | | | |
| Cheltuieli neeligibile | 56.27.03 | | | | | | | | | | |
| Fondul național pentru relații bilaterale aferent mecanismelor financiare SEE (56.28.01 la 56.28.03) | 56.28 | | | | | | | | | | |
| Finanțarea națională | 56.28.01 | | | | | | | | | | |
| Finanțarea externă nerambursabilă | 56.28.02 | | | | | | | | | | |
| Cheltuieli neeligibile | 56.28.03 | | | | | | | | | | |
| Sume aferente Fondului de Solidaritate al Uniunii Europene (cod 56.40.02) | 56.40 | | | | | | | | | | |
| Finanțarea externă nerambursabilă | 56.40.02 | | | | | | | | | | |
| TITLUL X Proiecte cu finanțare din fonduri externe nerambursabile aferente cadrului financiar 2014-2020 (cod 58.01 la 58.05+58.11+58.12+58.15+58.16+58.30 la 58.33) | 58 | | | | | | | | | | |
| Programe din Fondul European de Dezvoltare Regională (FEDR) (58.01.01 la 58.01.03) | 58.01 | | | | | | | | | | |
| Finanțarea națională | 58.01.01 | | | | | | | | | | |
| Finanțare externă nerambursabilă | 58.01.02 | | | | | | | | | | |
| Cheltuieli neeligibile | 58.01.03 | | | | | | | | | | |
| Programe din Fondul Social European (FSE) (58.02.01 la 58.02.03) | 58.02 | | | | | | | | | | |
| Finanțarea națională | 58.02.01 | | | | | | | | | | |
| Finanțare externă nerambursabilă | 58.02.02 | | | | | | | | | | |
| Cheltuieli neeligibile | 58.02.03 | | | | | | | | | | |
| Programe din Fondul de Coeziune (FC) (58.03.01 la 58.03.03) | 58.03 | | | | | | | | | | |
| Finanțarea națională | 58.03.01 | | | | | | | | | | |
| Finanțare externă nerambursabilă | 58.03.02 | | | | | | | | | | |
| Cheltuieli neeligibile | 58.03.03 | | | | | | | | | | |
| Programe din Fondul European Agricol de Dezvoltare Rurală (FEADR) (58.04.01 la 58.04.03) | 58.04 | | | | | | | | | | |
| Finanțarea națională | 58.04.01 | | | | | | | | | | |
| Finanțare externă nerambursabilă | 58.04.02 | | | | | | | | | | |
| Cheltuieli neeligibile | 58.04.03 | | | | | | | | | | |
| Programe din Fondul European pentru Pescuit și Afaceri Maritime (FEPAM) (58.05.01 la 58.05.03) | 58.05 | | | | | | | | | | |
| Finanțarea națională | 58.05.01 | | | | | | | | | | |
| Finanțare externă nerambursabilă | 58.05.02 | | | | | | | | | | |
| Cheltuieli neeligibile | 58.05.03 | | | | | | | | | | |
| Programe Instrumentul de Asistență pentru Preaderare (IPA II) (58.11.01 la 58.11.03) | 58.11 | | | | | | | | | | |
| Finanțarea națională | 58.11.01 | | | | | | | | | | |
| Finanțare externă nerambursabilă | 58.11.02 | | | | | | | | | | |
| Cheltuieli neeligibile | 58.11.03 | | | | | | | | | | |
| Programe Instrumentul European de Vecinătate (ENI) (58.12.01 la 58.12.03) | 58.12 | | | | | | | | | | |
| Finanțarea națională | 58.12.01 | | | | | | | | | | |
| Finanțare externă nerambursabilă | 58.12.02 | | | | | | | | | | |
| Cheltuieli neeligibile | 58.12.03 | | | | | | | | | | |

| DENUMIREA INDICATORILOR | Cod indicator | Buget 2022 | | | | | | | Estimari | | |
|--|---------------|------------------|-----------|------------|------------------------|---------|----------|---------|----------|---------|---------|
| | | PREVEDERI ANUALE | | | PREVEDERI TRIMESTRIALE | | | | 2023 | 2024 | 2025 |
| | | TOTAL | INFLUENTE | RECTIFICAT | Trim I | Trim II | Trim III | Trim IV | | | |
| Alte programe comunitare finantate în perioada 2014-2020 (APC) (58.15.01 la 58.15.03) | 58.15 | | | | | | | | | | |
| Finanțarea națională | 58.15.01 | | | | | | | | | | |
| Finanțare externă nerambursabilă | 58.15.02 | | | | | | | | | | |
| Cheltuieli neeligibile | 58.15.03 | | | | | | | | | | |
| Alte facilități și instrumente postaderare (58.16.01 la 58.16.03) (AFIP) | 58.16 | | | | | | | | | | |
| Finanțarea națională | 58.16.01 | | | | | | | | | | |
| Finanțare externă nerambursabilă | 58.16.02 | | | | | | | | | | |
| Cheltuieli neeligibile | 58.16.03 | | | | | | | | | | |
| Mecanismul pentru interconectarea Europei (58.30.01 la 58.30.03) | 58.30 | | | | | | | | | | |
| Finanțarea națională | 58.30.01 | | | | | | | | | | |
| Finanțare externă nerambursabilă | 58.30.02 | | | | | | | | | | |
| Cheltuieli neeligibile | 58.30.03 | | | | | | | | | | |
| Mecanismele financiare Spațiul Economic European și Norvegian 2014-2021 (58.31.01 la 58.31.03) | 58.31 | | | | | | | | | | |
| Finanțarea națională | 58.31.01 | | | | | | | | | | |
| Finanțare externă nerambursabilă | 58.31.02 | | | | | | | | | | |
| Cheltuieli neeligibile | 58.31.03 | | | | | | | | | | |
| Fondul pentru relații bilaterale aferent Mecanismelor financiare Spațiul Economic European și Norvegian 2014-2021 (58.32.01 la 58.32.03) | 58.32 | | | | | | | | | | |
| Finanțarea națională | 58.32.01 | | | | | | | | | | |
| Finanțare externă nerambursabilă | 58.32.02 | | | | | | | | | | |
| Cheltuieli neeligibile | 58.32.03 | | | | | | | | | | |
| Asistență tehnică aferentă Mecanismelor financiare Spațiul Economic European și Norvegian 2014-2021 (58.33.01 la 58.33.03) | 58.33 | | | | | | | | | | |
| Finanțarea națională | 58.33.01 | | | | | | | | | | |
| Finanțare externă nerambursabilă | 58.33.02 | | | | | | | | | | |
| Cheltuieli neeligibile | 58.33.03 | | | | | | | | | | |
| Titlul XII Proiecte cu finanțare din sumele reprezentând asistența financiară nerambursabilă aferentă PNRR (cod 60.01 la 60.03) | 60 | | | | | | | | | | |
| Fonduri europene nerambursabile | 60.01 | | | | | | | | | | |
| Finanțare publică națională | 60.02 | | | | | | | | | | |
| Sume aferente TVA | 60.03 | | | | | | | | | | |
| Titlul XIII Proiecte cu finanțare din sumele aferente componentei de împrumuturi a PNRR (cod 61.01 la 61.03) | 61 | | | | | | | | | | |
| Fonduri din împrumut rambursabil | 61.01 | | | | | | | | | | |
| Finanțare publică națională | 61.02 | | | | | | | | | | |
| Sume aferente TVA | 61.03 | | | | | | | | | | |
| CHELTUIELI DE CAPITAL (cod 71+72+75) | 70 | 3768.9 | 5778 | 9546.9 | 1645.4 | 709.5 | 3459.5 | 3732.5 | 3968.65 | 3957.35 | 3936.62 |
| TITLUL XV ACTIVE NEFINANCIARE (cod 71.01 + 71.03) | 71 | 3768.9 | 5778 | 9546.9 | 1645.4 | 709.5 | 3459.5 | 3732.5 | 3968.65 | 3957.35 | 3936.62 |
| Active fixe (cod 71.01.01 la 71.01.03+71.01.30) | 71.01 | 3768.9 | 5778 | 9546.9 | 1645.4 | 709.5 | 3459.5 | 3732.5 | 3968.65 | 3957.35 | 3936.62 |
| Construcții | 71.01.01 | 0 | | | 0 | 0 | 0 | 0 | 0 | 0 | 0 |
| Mașini, echipamente și mijloace de transport | 71.01.02 | 3444.78 | 5778 | 9222.78 | 1321.28 | 709.5 | 3459.5 | 3732.5 | 3627 | 3617 | 3598 |
| Mobilier, aparatură birotică și alte active corporale | 71.01.03 | 137.41 | 0 | 137.41 | 137.41 | 0 | 0 | 0 | 145 | 144 | 144 |
| Alte active fixe | 71.01.30 | 186.71 | 0 | 186.71 | 186.71 | 0 | 0 | 0 | 197 | 196 | 195 |
| Reparații capitale aferente activelor fixe | 71.03 | | | | | | | | | | |
| TITLUL XVI ACTIVE FINANCIARE (cod 72.01) | 72 | | | | | | | | | | |
| Active financiare (cod 72.01.01) | 72.01 | | | | | | | | | | |

| DENUMIREA INDICATORILOR | Cod indicator | Buget 2022 | | | | | | | Estimari | | |
|--|---------------|------------------|-----------|------------|------------------------|---------|----------|---------|----------|------|------|
| | | PREVEDERI ANUALE | | | PREVEDERI TRIMESTRIALE | | | | 2023 | 2024 | 2025 |
| | | TOTAL | INFLUENTE | RECTIFICAT | Trim I | Trim II | Trim III | Trim IV | | | |
| Participare la capitalul social al societăților comerciale | 72.01.01 | | | | | | | | | | |
| TITLUL XVII FONDUL NAȚIONAL DE DEZVOLTARE | 75 | | | | | | | | | | |
| OPERATIUNI FINANCIARE (cod 81) | 79 | | | | | | | | | | |
| TITLUL XIX RAMBURSARI DE CREDITE (cod 81.04) | 81 | | | | | | | | | | |
| Rambursarea împrumuturilor contractate pentru finanțarea proiectelor cu finanțare UE | 81.04 | | | | | | | | | | |
| TITLUL XXI PLATI EFECTUATE IN ANII PRECEDENTI SI RECUPERATE IN ANUL CURENT (85.01) | 85 | X | X | | X | X | X | X | X | X | X |
| Plati efectuate in anii precedenti si recuperate in anul curent (cod 85.01.02+85.01.05) | 85.01 | X | X | | X | X | X | X | X | X | X |
| Plati efectuate in anii precedenti si recuperate in anul curent în secțiunea de dezvoltare a bugetului local | 85.01.02 | X | X | | X | X | X | X | X | X | X |
| Plati efectuate in anii precedenti si recuperate in anul curent aferente fondurilor externe nerambursabile | 85.01.05 | X | X | | X | X | X | X | X | X | X |
| TITLUL XXII REZERVE, EXCEDENT/DEFICIT | 90 | | | | | | | | | | |
| Excedent (92.01.97) | 92.01 | | | | | | | | | | |
| Excedentul secțiunii de dezvoltare | 92.01.97 | | | | | | | | | | |
| Deficit (93.01.97) | 93.01 | | | | | | | | | | |
| Deficitul secțiunii de dezvoltare | 93.01.97 | | | | | | | | | | |

MANAGER

DR.STOICA MARIS EMIL



DIRECTOR FINANCIAR CONTABIL

EC. BADIN IONELUTA LETITIA

JUDEȚUL: HUNEDOARA

Unitatea administrativ-teritorială: CONSILIUL JUDEȚEAN DEVA

SPITALUL JUDEȚEAN DEVA

Formular: 11/02



**BUGETUL INSTITUȚIILOR PUBLICE ȘI ACTIVITĂȚILOR FINANȚATE INTEGRAL
SAU PARȚIAL DIN VENITURI PROPRII, PE ANUL 2022 ȘI ESTIMĂRI PENTRU ANII 2023-2025 - CHELTUIELI**

- mii lei -

| DENUMIREA INDICATORILOR | Cod indicator | Buget 2022 | | | | | | | Estimari | | |
|---|---------------|-------------------|-----------------|-------------------|------------------------|------------------|------------------|------------------|-------------------|-------------------|-------------------|
| | | PREVEDERI ANUALE | | | PREVEDERI TRIMESTRIALE | | | | 2023 | 2024 | 2025 |
| | | TOTAL | INFLUENTE | RECTIFICAT | Trim I | Trim II | Trim III | Trim IV | | | |
| TOTAL CHELTUIELI - SECTIUNEA DE FUNCTIONARE + SECTIUNEA DE DEZVOLTARE (cod 50.10+59.10+63.10+70.10+74.10+79.10) | 49.10 | 258,825.46 | 5,778.00 | 264,603.46 | 74,237.87 | 68,070.70 | 62,154.09 | 60,140.80 | 261,273.30 | 261,568.43 | 256,164.35 |
| Partea I-a SERVICII PUBLICE GENERALE (cod 54.10+55.10) | 50.10 | | | | | | | | | | |
| Alte servicii publice generale (cod 54.10.10+54.10.50) | 54.10 | | | | | | | | | | |
| Din total capitol: | | | | | | | | | | | |
| Servicii publice comunitare de evidență a persoanelor | 54.10.10 | | | | | | | | | | |
| Alte servicii publice generale | 54.10.50 | | | | | | | | | | |
| Tranzactii privind datoria publica si imprumuturi | 55.10 | | | | | | | | | | |
| Partea a II-a APARARE, ORDINE PUBLICA SI SIGURANTA NATIONALA (cod 61.10) | 59.10 | | | | | | | | | | |
| Ordine publica si siguranta nationala (cod 61.10.03+61.10.05+61.10.50) | 61.10 | | | | | | | | | | |
| Din total capitol: | | | | | | | | | | | |
| Ordine publica (cod 61.10.03.04) | 61.10.03 | | | | | | | | | | |
| Politie locala | 61.10.03.04 | | | | | | | | | | |
| Protectie civila si protectie contra incendiilor | 61.10.05 | | | | | | | | | | |
| Alte cheltuieli în domeniul ordinii publice și siguranței naționale | 61.10.50 | | | | | | | | | | |
| Partea a III-a CHELTUIELI SOCIAL-CULTURALE (COD 65.10+66.10+67.10+68.10) | 63.10 | | | | | | | | | | |
| Invatamant (cod 65.10.03+65.10.04+65.10.05+65.10.07+65.10.11+65.10.50) | 65.10 | | | | | | | | | | |
| Din total capitol: | | | | | | | | | | | |
| Învatamânt prescolar si primar (COD 65.10.03.01+65.10.03.02) | 65.10.03 | | | | | | | | | | |
| Învatamânt prescolar | 65.10.03.01 | | | | | | | | | | |
| Învatamânt primar | 65.10.03.02 | | | | | | | | | | |
| Învatamânt secundar (cod 65.10.04.01 la cod 65.10.04.03) | 65.10.04 | | | | | | | | | | |
| Învatamânt secundar inferior | 65.10.04.01 | | | | | | | | | | |
| Învatamânt secundar superior | 65.10.04.02 | | | | | | | | | | |
| Invatamant profesional | 65.10.04.03 | | | | | | | | | | |
| Învatamânt postliceal | 65.10.05 | | | | | | | | | | |

| DENUMIREA INDICATORILOR | Cod indicator | Buget 2022 | | | | | | | Estimari | | |
|--|---------------|------------------|-----------|------------|------------------------|---------|----------|---------|----------|------|------|
| | | PREVEDERI ANUALE | | | PREVEDERI TRIMESTRIALE | | | | 2023 | 2024 | 2025 |
| | | TOTAL | INFLUENTE | RECTIFICAT | Trim I | Trim II | Trim III | Trim IV | | | |
| Învățământ nedefinit prin nivel (COD 65.10.07.04) | 65.10.07 | | | | | | | | | | |
| Învățământ special | 65.10.07.04 | | | | | | | | | | |
| Servicii auxiliare pentru educatie (cod 65.10.11.03+65.10.11.30) | 65.10.11 | | | | | | | | | | |
| Internate si cantine pentru elevi | 65.10.11.03 | | | | | | | | | | |
| Alte servicii auxiliare | 65.10.11.30 | | | | | | | | | | |
| Alte cheltuieli în domeniul învățământului | 65.10.50 | | | | | | | | | | |
| Sanatate (cod 66.10.06+66.10.08+66.10.50) | 66.10 | | | | | | | | | | |
| Din total capitol: | | | | | | | | | | | |
| Servicii medicale în unități sanitare cu paturi (cod 66.10.06.01+66.10.06.03) | 66.10.06 | | | | | | | | | | |
| Spitale generale | 66.10.06.01 | | | | | | | | | | |
| Unitati medico-sociale | 66.10.06.03 | | | | | | | | | | |
| Servicii de sanatate publica | 66.10.08 | | | | | | | | | | |
| Alte cheltuieli in domeniul sanatatii (cod 66.10.50.50) | 66.10.50 | | | | | | | | | | |
| Alte institutii si actiuni sanitare | 66.10.50.50 | | | | | | | | | | |
| Cultura, recreere si religie (67.10.03+67.10.05+67.10.50) | 67.10 | | | | | | | | | | |
| Din total capitol: | | | | | | | | | | | |
| Servicii culturale (cod 67.10.03.03 la cod 67.10.03.07+67.10.03.09 la cod 67.10.03.11+67.10.03.14+67.10.03.15+67.10.03.30) | 67.10.03 | | | | | | | | | | |
| Muzee | 67.10.03.03 | | | | | | | | | | |
| Instituti publice de spectacole si concerte | 67.10.03.04 | | | | | | | | | | |
| Scoli populare de arta si meserii | 67.10.03.05 | | | | | | | | | | |
| Case de cultura | 67.10.03.06 | | | | | | | | | | |
| Camine culturale | 67.10.03.07 | | | | | | | | | | |
| Universitati populare | 67.10.03.09 | | | | | | | | | | |
| Presa | 67.10.03.10 | | | | | | | | | | |
| Edituri | 67.10.03.11 | | | | | | | | | | |
| Centre culturale | 67.10.03.14 | | | | | | | | | | |
| Gradini botanice | 67.10.03.15 | | | | | | | | | | |
| Alte servicii culturale | 67.10.03.30 | | | | | | | | | | |
| Servicii recreative si sportive (cod 67.10.05.01) | 67.10.05 | | | | | | | | | | |
| Sport | 67.10.05.01 | | | | | | | | | | |
| Alte servicii în domeniile culturii, recreerii si religiei | 67.10.50 | | | | | | | | | | |
| Asigurari si asistenta sociala (cod 68.10.05 + 68.10.12 + 68.10.50) | 68.10 | | | | | | | | | | |
| Din total capitol: | | | | | | | | | | | |

| DENUMIREA INDICATORILOR | Cod indicator | Buget 2022 | | | | | | Estimari | | | |
|---|---------------|------------------|-----------|------------|------------------------|---------|----------|----------|------|------|------|
| | | PREVEDERI ANUALE | | | PREVEDERI TRIMESTRIALE | | | | 2023 | 2024 | 2025 |
| | | TOTAL | INFLUENTE | RECTIFICAT | Trim I | Trim II | Trim III | Trim IV | | | |
| Asistenta sociala in caz de boli si invaliditati (cod 68.10.05.02) | 68.10.05 | | | | | | | | | | |
| Asistenta sociala in caz de invaliditate | 68.10.05.02 | | | | | | | | | | |
| Unitati de asistenta medico-sociale | 68.10.12 | | | | | | | | | | |
| Alte cheltuieli în domeniul asigurărilor și asistenței sociale (cod 68.10.50.50) | 68.10.50 | | | | | | | | | | |
| Alte cheltuieli in domeniul asistentei sociale | 68.10.50.50 | | | | | | | | | | |
| Partea a IV-a SERVICII SI DEZVOLTARE PUBLICA, LOCUINTE, MEDIU SI APE (cod 70.10+74.10) | | | | | | | | | | | |
| Locuinte, servicii si dezvoltare publica (cod 70.10.03+70.10.04+70.10.50) | 70.10 | | | | | | | | | | |
| Din total capitol: | | | | | | | | | | | |
| Locuinte (cod 70.10.03.01+ 70.10.03.30) | 70.10.03 | | | | | | | | | | |
| Dezvoltarea sistemului de locuinte | 70.10.03.01 | | | | | | | | | | |
| Alte cheltuieli în domeniul locuintelor | 70.10.03.30 | | | | | | | | | | |
| Servicii și dezvoltare publică | 70.10.04 | | | | | | | | | | |
| Alte servicii în domeniile locuintelor, serviciilor si dezvoltării comunale | 70.10.50 | | | | | | | | | | |
| Protectia mediului (cod 74.10.03+74.10.04+74.10.05+74.10.50) | 74.10 | | | | | | | | | | |
| Din total capitol: | | | | | | | | | | | |
| Reducerea si controlul poluarii | 74.10.03 | | | | | | | | | | |
| Protectia biosferei si a mediului natural | 74.10.04 | | | | | | | | | | |
| Salubritate si gestiunea deseurilor (cod 74.10.05.01+74.10.05.02) | 74.10.05 | | | | | | | | | | |
| Salubritate | 74.10.05.01 | | | | | | | | | | |
| Colectarea, tratarea si distrugerea deseurilor | 74.10.05.02 | | | | | | | | | | |
| Alte servicii în domeniul protecției mediului | 74.10.50 | | | | | | | | | | |
| Partea a V-a ACTIUNI ECONOMICE (cod 80.10 + 83.10 + 84.10 + 87.10) | 79.10 | | | | | | | | | | |
| Actiuni generale economice, comerciale si de munca (cod 80.10.01) | 80.10 | | | | | | | | | | |
| Din total capitol: | | | | | | | | | | | |
| Actiuni generale economice si comerciale (cod 80.10.01.30) | 80.10.01 | | | | | | | | | | |
| Alte cheltuieli pentru actiuni generale economice si comerciale | 80.10.01.30 | | | | | | | | | | |
| Agricultura, silvicultura, piscicultura si vanatoare (cod 83.10.03+83.10.04+83.10.50) | 83.10 | | | | | | | | | | |
| Din total capitol: | | | | | | | | | | | |
| Agricultura (cod 83.10.03.07+83.10.03.30) | 83.10.03 | | | | | | | | | | |
| Camere agricole | 83.10.03.07 | | | | | | | | | | |
| Alte cheltuieli în domeniul agriculturii | 83.10.03.30 | | | | | | | | | | |
| Silvicultura | 83.10.04 | | | | | | | | | | |

| DENUMIREA INDICATORILOR | Cod indicator | Buget 2022 | | | | | | | Estimari | | |
|--|---------------|-------------------|-------------|-------------------|------------------------|------------------|------------------|------------------|-------------------|-------------------|-------------------|
| | | PREVEDERI ANUALE | | | PREVEDERI TRIMESTRIALE | | | | 2023 | 2024 | 2025 |
| | | TOTAL | INFLUENTE | RECTIFICAT | Trim I | Trim II | Trim III | Trim IV | | | |
| Alte cheltuieli in domeniul agriculturii, silviculturii, pisciculturii si vanatorii | 83.10.50 | | | | | | | | | | |
| Transporturi (cod 84.10.50) | 84.10 | | | | | | | | | | |
| Din total capitol: | | | | | | | | | | | |
| Alte cheltuieli în domeniul transporturilor | 84.10.50 | | | | | | | | | | |
| Alte actiuni economice (cod 87.10.50) | 87.10 | | | | | | | | | | |
| Din total capitol: | | | | | | | | | | | |
| Alte actiuni economice | 87.10.50 | | | | | | | | | | |
| Partea VII-a REZERVE, EXCEDENT / DEFICIT | 96.10 | | | | | | | | | | |
| EXCEDENT 98.10.96 + 98.10.97 | 98.10 | | | | | | | | | | |
| Excedentul secțiunii de funcționare | 98.10.96 | | | | | | | | | | |
| Excedentul secțiunii de dezvoltare | 98.10.97 | | | | | | | | | | |
| DEFICIT ¹⁾ 99.10.96 + 99.10.97 | 99.10 | | | | | | | | | | |
| Deficitul secțiunii de funcționare | 99.10.96 | | | | | | | | | | |
| Deficitul secțiunii de dezvoltare | 99.10.97 | | | | | | | | | | |
| TOTAL CHELTUIELI - SECTIUNEA DE FUNCTIONARE (cod 50.10+59.10+63.10+70.10+74.10+79.10) | 49.10 | 255,056.56 | 0.00 | 255,056.56 | 72,592.47 | 67,361.20 | 58,694.59 | 56,408.30 | 261,273.30 | 261,568.43 | 256,164.35 |
| Partea I-a SERVICII PUBLICE GENERALE (cod 54.10+55.10) | 50.10 | | | | | | | | | | |
| Alte servicii publice generale (cod 54.10.10+54.10.50) | 54.10 | | | | | | | | | | |
| Din total capitol: | | | | | | | | | | | |
| Servicii publice comunitare de evidență a persoanelor | 54.10.10 | | | | | | | | | | |
| Alte servicii publice generale | 54.10.50 | | | | | | | | | | |
| Tranzactii privind datoria publica si imprumuturi | 55.10 | | | | | | | | | | |
| Partea a II-a APARARE, ORDINE PUBLICA SI SIGURANTA NATIONALA (cod 61.10) | 59.10 | | | | | | | | | | |
| Ordine publica si siguranta nationala (cod 61.10.03+61.10.05+61.10.50) | 61.10 | | | | | | | | | | |
| Din total capitol: | | | | | | | | | | | |
| Ordine publica (cod 61.10.03.04) | 61.10.03 | | | | | | | | | | |
| Politie locala | 61.10.03.04 | | | | | | | | | | |
| Protectie civila si protectie contra incendiilor | 61.10.05 | | | | | | | | | | |
| Alte cheltuieli în domeniul ordinii publice și siguranței naționale | 61.10.50 | | | | | | | | | | |
| Partea a III-a CHELTUIELI SOCIAL-CULTURALE (COD 65.10+66.10+67.10+68.10) | 63.10 | | | | | | | | | | |
| Invatamant (cod 65.10.03+65.10.04+65.10.05+65.10.07+65.10.11+65.10.50) | 65.10 | | | | | | | | | | |
| Din total capitol: | | | | | | | | | | | |

| DENUMIREA INDICATORILOR | Cod indicator | Buget 2022 | | | | | | | Estimari | | |
|--|---------------|------------------|-----------|------------|------------------------|-----------|-----------|-----------|------------|------------|------------|
| | | PREVEDERI ANUALE | | | PREVEDERI TRIMESTRIALE | | | | 2023 | 2024 | 2025 |
| | | TOTAL | INFLUENTE | RECTIFICAT | Trim I | Trim II | Trim III | Trim IV | | | |
| Învatamânt prescolar si primar (COD 65.10.03.01+65.10.03.02) | 65.10.03 | | | | | | | | | | |
| Învatamânt prescolar | 65.10.03.01 | | | | | | | | | | |
| Învatamânt primar | 65.10.03.02 | | | | | | | | | | |
| Învatamânt secundar (cod 65.10.04.01 la cod 65.10.04.03) | 65.10.04 | | | | | | | | | | |
| Învatamânt secundar inferior | 65.10.04.01 | | | | | | | | | | |
| Învatamânt secundar superior | 65.10.04.02 | | | | | | | | | | |
| Învatamant profesional | 65.10.04.03 | | | | | | | | | | |
| Învatamânt postliceal | 65.10.05 | | | | | | | | | | |
| Învatamânt nedefinibil prin nivel (COD 65.10.07.04) | 65.10.07 | | | | | | | | | | |
| Învatamânt special | 65.10.07.04 | | | | | | | | | | |
| Servicii auxiliare pentru educatie (cod 65.10.11.03+65.10.11.30) | 65.10.11 | | | | | | | | | | |
| Internate si cantine pentru elevi | 65.10.11.03 | | | | | | | | | | |
| Alte servicii auxiliare | 65.10.11.30 | | | | | | | | | | |
| Alte cheltuieli în domeniul învățământului | 65.10.50 | | | | | | | | | | |
| Sanatate (cod 66.10.06+66.10.08+66.10.50) | 66.10 | | | | | | | | | | |
| Din total capitol: | | | | | | | | | | | |
| Servicii medicale în unități sanitare cu paturi (cod 66.10.06.01+66.10.06.03) | 66.10.06 | | | | | | | | | | |
| Spitale generale | 66.10.06.01 | 255,056.56 | 0,00 | 255,056.56 | 72,592.47 | 67,361.20 | 58,694.59 | 56,408.30 | 261,273.30 | 261,568.43 | 256,164.35 |
| Unitati medico-sociale | 66.10.06.03 | | | | | | | | | | |
| Servicii de sanatate publica | 66.10.08 | | | | | | | | | | |
| Alte cheltuieli in domeniul sanatatii (cod 66.10.50.50) | 66.10.50 | | | | | | | | | | |
| Alte institutii si actiuni sanitare | 66.10.50.50 | | | | | | | | | | |
| Cultura, recreere si religie (67.10.03+67.10.05+67.10.50) | 67.10 | | | | | | | | | | |
| Din total capitol: | | | | | | | | | | | |
| Servicii culturale (cod 67.10.03.03 la cod 67.10.03.07+67.10.03.09 la cod 67.10.03.11+67.10.03.14+67.10.03.15+67.10.03.30) | 67.10.03 | | | | | | | | | | |
| Muzee | 67.10.03.03 | | | | | | | | | | |
| Institutii publice de spectacole si concerte | 67.10.03.04 | | | | | | | | | | |
| Scoli populare de arta si meserii | 67.10.03.05 | | | | | | | | | | |
| Case de cultura | 67.10.03.06 | | | | | | | | | | |
| Camine culturale | 67.10.03.07 | | | | | | | | | | |
| Universitati populare | 67.10.03.09 | | | | | | | | | | |
| Presa | 67.10.03.10 | | | | | | | | | | |
| Edituri | 67.10.03.11 | | | | | | | | | | |
| Centre culturale | 67.10.03.14 | | | | | | | | | | |

| DENUMIREA INDICATORILOR | Cod indicator | Buget 2022 | | | | | | Estimari | | | |
|---|---------------|------------------|-----------|------------|------------------------|---------|----------|----------|------|------|------|
| | | PREVEDERI ANUALE | | | PREVEDERI TRIMESTRIALE | | | | 2023 | 2024 | 2025 |
| | | TOTAL | INFLUENTE | RECTIFICAT | Trim I | Trim II | Trim III | Trim IV | | | |
| Gradini botanice | 67.10.03.15 | | | | | | | | | | |
| Alte servicii culturale | 67.10.03.30 | | | | | | | | | | |
| Servicii recreative si sportive (cod 67.10.05.01) | 67.10.05 | | | | | | | | | | |
| Sport | 67.10.05.01 | | | | | | | | | | |
| Alte servicii în domeniile culturii, recreerii si religiei | 67.10.50 | | | | | | | | | | |
| Asigurari si asistenta sociala (cod 68.10.05 + 68.10.12 + 68.10.50) | 68.10 | | | | | | | | | | |
| Din total capitol: | | | | | | | | | | | |
| Asistenta sociala in caz de boli si invaliditati (cod 68.10.05.02) | 68.10.05 | | | | | | | | | | |
| Asistenta sociala in caz de invaliditate | 68.10.05.02 | | | | | | | | | | |
| Unitati de asistenta medico-sociale | 68.10.12 | | | | | | | | | | |
| Alte cheltuieli în domeniul asigurărilor și asistenței sociale (cod 68.10.50.50) | 68.10.50 | | | | | | | | | | |
| Alte cheltuieli în domeniul asistentei sociale | 68.10.50.50 | | | | | | | | | | |
| Partea a IV-a SERVICII SI DEZVOLTARE PUBLICA, LOCUINTE, MEDIU SI APE (cod 70.10+74.10) | | | | | | | | | | | |
| Locuințe, servicii si dezvoltare publica (cod 70.10.03+70.10.04+70.10.50) | 70.10 | | | | | | | | | | |
| Din total capitol: | | | | | | | | | | | |
| Locuințe (cod 70.10.03.01+ 70.10.03.30) | 70.10.03 | | | | | | | | | | |
| Dezvoltarea sistemului de locuințe | 70.10.03.01 | | | | | | | | | | |
| Alte cheltuieli in domeniul locuintelor | 70.10.03.30 | | | | | | | | | | |
| Servicii și dezvoltare publică | 70.10.04 | | | | | | | | | | |
| Alte servicii în domeniile locuintelor, serviciilor si dezvoltarii comunale | 70.10.50 | | | | | | | | | | |
| Protectia mediului (cod 74.10.03+74.10.04+74.10.05+74.10.50) | 74.10 | | | | | | | | | | |
| Din total capitol: | | | | | | | | | | | |
| Reducerea si controlul poluarii | 74.10.03 | | | | | | | | | | |
| Protectia biosferei si a mediului natural | 74.10.04 | | | | | | | | | | |
| Salubritate si gestiunea deseurilor (cod 74.10.05.01+74.10.05.02) | 74.10.05 | | | | | | | | | | |
| Salubritate | 74.10.05.01 | | | | | | | | | | |
| Colectarea, tratarea si distrugerea deseurilor | 74.10.05.02 | | | | | | | | | | |
| Alte servicii în domeniul protecției mediului | 74.10.50 | | | | | | | | | | |
| Partea a V-a ACTIUNI ECONOMICE (cod 80.10 + 83.10 + 84.10 + 87.10) | 79.10 | | | | | | | | | | |
| Actiuni generale economice, comerciale si de munca (cod 80.10.01) | 80.10 | | | | | | | | | | |
| Din total capitol: | | | | | | | | | | | |

| DENUMIREA INDICATORILOR | Cod indicator | Buget 2022 | | | | | | Estimari | | | |
|--|---------------|------------------|-------------|---------------|------------------------|--------------|---------------|---------------|------------------|-----------------|----------|
| | | PREVEDERI ANUALE | | | PREVEDERI TRIMESTRIALE | | | | 2023 | 2024 | 2025 |
| | | TOTAL | INFLUENTE | RECTIFICAT | Trim I | Trim II | Trim III | Trim IV | | | |
| Actiuni generale economice si comerciale (cod 80.10.01.30) | 80.10.01 | | | | | | | | | | |
| Alte cheltuieli pentru actiuni generale economice si comerciale | 80.10.01.30 | | | | | | | | | | |
| Agricultura, silvicultura, piscicultura si vanatoare (cod 83.10.03+83.10.04+83.10.50) | 83.10 | | | | | | | | | | |
| Din total capitol: | | | | | | | | | | | |
| Agricultura (cod 83.10.03.07+83.10.03.30) | 83.10.03 | | | | | | | | | | |
| Camere agricole | 83.10.03.07 | | | | | | | | | | |
| Alte cheltuieli în domeniul agriculturii | 83.10.03.30 | | | | | | | | | | |
| Silvicultura | 83.10.04 | | | | | | | | | | |
| Alte cheltuieli in domeniul agriculturii, silviculturii, pisciculturii si vanatorii | 83.10.50 | | | | | | | | | | |
| Transporturi (cod 84.10.50) | 84.10 | | | | | | | | | | |
| Din total capitol: | | | | | | | | | | | |
| Alte cheltuieli în domeniul transporturilor | 84.10.50 | | | | | | | | | | |
| Alte actiuni economice (cod 87.10.50) | 87.10 | | | | | | | | | | |
| Din total capitol: | | | | | | | | | | | |
| Alte actiuni economice | 87.10.50 | | | | | | | | | | |
| Partea VII-a REZERVE, EXCEDENT / DEFICIT | 96.10 | | | | | | | | | | |
| EXCEDENT 98.10.96 | 98.10 | | | | | | | | | | |
| Excedentul secțiunii de funcționare | 98.10.96 | | | | | | | | | | |
| DEFICIT ¹⁾ 99.10.96 | 99.10 | | | | | | | | | | |
| Deficitul secțiunii de funcționare | 99.10.96 | | | | | | | | | | |
| TOTAL CHELTUIELI - SECTIUNEA DE DEZVOLTARE (cod 50.10+59.10+63.10+70.10+74.10+79.10) | 49.10 | 3768.9 | 5778 | 9546.9 | 1645.4 | 709.5 | 3459.5 | 3732.5 | 3968.6517 | 3957.345 | 0 |
| Partea I-a SERVICII PUBLICE GENERALE (cod 54.10) | 50.10 | | | | | | | | | | |
| Alte servicii publice generale (cod 54.10.10+54.10.50) | 54.10 | | | | | | | | | | |
| Din total capitol: | | | | | | | | | | | |
| Servicii publice comunitare de evidență a persoanelor | 54.10.10 | | | | | | | | | | |
| Alte servicii publice generale | 54.10.50 | | | | | | | | | | |
| Partea a II-a APARARE, ORDINE PUBLICA SI SIGURANTA NATIONALA (cod 61.10) | 59.10 | | | | | | | | | | |
| Ordine publica si siguranta nationala (cod 61.10.03+61.10.05+61.10.50) | 61.10 | | | | | | | | | | |
| Din total capitol: | | | | | | | | | | | |
| Ordine publica (cod 61.10.03.04) | 61.10.03 | | | | | | | | | | |
| Politie locala | 61.10.03.04 | | | | | | | | | | |
| Protectie civila si protectie contra incendiilor | 61.10.05 | | | | | | | | | | |

| DENUMIREA INDICATORILOR | Cod indicator | Buget 2022 | | | | | | | Estimari | | |
|--|---------------|------------------|-----------|------------|------------------------|---------|----------|---------|-----------|----------|------|
| | | PREVEDERI ANUALE | | | PREVEDERI TRIMESTRIALE | | | | 2023 | 2024 | 2025 |
| | | TOTAL | INFLUENTE | RECTIFICAT | Trim I | Trim II | Trim III | Trim IV | | | |
| Alte cheltuieli în domeniul ordinii publice și siguranței naționale | 61.10.50 | | | | | | | | | | |
| Partea a III-a CHELTUIELI SOCIAL-CULTURALE (COD 65.10+66.10+67.10+68.10) | 63.10 | | | | | | | | | | |
| Invatamant (cod 65.10.03+65.10.04+65.10.05+65.10.07+65.10.11+65.10.50) | 65.10 | | | | | | | | | | |
| Din total capitol: | | | | | | | | | | | |
| Învatamânt prescolar si primar (COD 65.10.03.01+65.10.03.02) | 65.10.03 | | | | | | | | | | |
| Învatamânt prescolar | 65.10.03.01 | | | | | | | | | | |
| Învatamânt primar | 65.10.03.02 | | | | | | | | | | |
| Învatamânt secundar (cod 65.10.04.01 la cod 65.10.04.03) | 65.10.04 | | | | | | | | | | |
| Învatamânt secundar inferior | 65.10.04.01 | | | | | | | | | | |
| Învatamânt secundar superior | 65.10.04.02 | | | | | | | | | | |
| Invatamant profesional | 65.10.04.03 | | | | | | | | | | |
| Învatamânt postliceal | 65.10.05 | | | | | | | | | | |
| Învatamânt nedefinit prin nivel (COD 65.10.07.04) | 65.10.07 | | | | | | | | | | |
| Învatamânt special | 65.10.07.04 | | | | | | | | | | |
| Servicii auxiliare pentru educatie (cod 65.10.11.03+65.10.11.30) | 65.10.11 | | | | | | | | | | |
| Internate si cantine pentru elevi | 65.10.11.03 | | | | | | | | | | |
| Alte servicii auxiliare | 65.10.11.30 | | | | | | | | | | |
| Alte cheltuieli în domeniul învățământului | 65.10.50 | | | | | | | | | | |
| Sanatate (cod 66.10.06+66.10.08+66.10.50) | 66.10 | | | | | | | | | | |
| Din total capitol: | | | | | | | | | | | |
| Servicii medicale în unități sanitare cu paturi (cod 66.10.06.01+66.10.06.03) | 66.10.06 | | | | | | | | | | |
| Spitale generale | 66.10.06.01 | 3768.9 | 5778 | 9546.9 | 1645.4 | 709.5 | 3459.5 | 3732.5 | 3968.6517 | 3957.345 | |
| Unitati medico-sociale | 66.10.06.03 | | | | | | | | | | |
| Servicii de sanatate publica | 66.10.08 | | | | | | | | | | |
| Alte cheltuieli in domeniul sanatatii (cod 66.10.50.50) | 66.10.50 | | | | | | | | | | |
| Alte institutii si actiuni sanitare | 66.10.50.50 | | | | | | | | | | |
| Cultura, recreere si religie (67.10.03+67.10.05+67.10.50) | 67.10 | | | | | | | | | | |
| Din total capitol: | | | | | | | | | | | |
| Servicii culturale (cod 67.10.03.03 la cod 67.10.03.07+67.10.03.09 la cod 67.10.03.11+67.10.03.14+67.10.03.15+67.10.03.30) | 67.10.03 | | | | | | | | | | |
| Muzee | 67.10.03.03 | | | | | | | | | | |
| Institutii publice de spectacole si concerte | 67.10.03.04 | | | | | | | | | | |
| Scoli populare de arta si meserii | 67.10.03.05 | | | | | | | | | | |
| Case de cultura | 67.10.03.06 | | | | | | | | | | |

| DENUMIREA INDICATORILOR | Cod indicator | Buget 2022 | | | | | | Estimari | | | |
|--|---------------|------------------|-----------|------------|------------------------|---------|----------|----------|------|------|------|
| | | PREVEDERI ANUALE | | | PREVEDERI TRIMESTRIALE | | | | 2023 | 2024 | 2025 |
| | | TOTAL | INFLUENTE | RECTIFICAT | Trim I | Trim II | Trim III | Trim IV | | | |
| Partea a V-a ACTIUNI ECONOMICE (cod 80.10 + 83.10 + 84.10 + 87.10) | 79.10 | | | | | | | | | | |
| Actiuni generale economice, comerciale si de munca (cod 80.10.01) | 80.10 | | | | | | | | | | |
| Din total capitol: | | | | | | | | | | | |
| Actiuni generale economice si comerciale (cod 80.10.01.30) | 80.10.01 | | | | | | | | | | |
| Alte cheltuieli pentru actiuni generale economice si comerciale | 80.10.01.30 | | | | | | | | | | |
| Agricultura, silvicultura, piscicultura si vanatoare (cod 83.10.03+83.10.04+83.10.50) | 83.10 | | | | | | | | | | |
| Din total capitol: | | | | | | | | | | | |
| Agricultura (cod 83.10.03.07+83.10.03.30) | 83.10.03 | | | | | | | | | | |
| Camere agricole | 83.10.03.07 | | | | | | | | | | |
| Alte cheltuieli în domeniul agriculturii | 83.10.03.30 | | | | | | | | | | |
| Silvicultura | 83.10.04 | | | | | | | | | | |
| Alte cheltuieli în domeniul agriculturii, silviculturii, pisciculturii si vanatorii | 83.10.50 | | | | | | | | | | |
| Transporturi (cod 84.10.50) | 84.10 | | | | | | | | | | |
| Din total capitol: | | | | | | | | | | | |
| Alte cheltuieli în domeniul transporturilor | 84.10.50 | | | | | | | | | | |
| Alte actiuni economice (cod 87.10.50) | 87.10 | | | | | | | | | | |
| Din total capitol: | | | | | | | | | | | |
| Alte actiuni economice | 87.10.50 | | | | | | | | | | |
| Partea VII-a REZERVE, EXCEDENT / DEFICIT | 96.10 | | | | | | | | | | |
| EXCEDENT (98.10.97) | 98.10 | | | | | | | | | | |
| Excedentul secțiunii de dezvoltare | 98.10.97 | | | | | | | | | | |
| DEFICIT ¹⁾ (99.10.97) | 99.10 | | | | | | | | | | |
| Deficitul secțiunii de dezvoltare | 99.10.97 | | | | | | | | | | |

MANAGER

DR.STOICA MARIS EMIL



DIRECTOR FINANCIAR CONTABIL

EC. BADIN IONELUTA LETITIA

LISTA

obiectivelor de investiții pe anul 2022., cu finanțare parțială sau integrală de la bugetul local, repartizate pentru Spitalul Județean Deva.

mii lei

| Cod | Nr. crt. | Denumirea obiectivelor de investiții | Valoare initiala | INFLUENT E | Cheltuieli totale (col. 07+col.08+col12) | Cantitate solicitata la finantare (buc) | Alte surse (ct. 5007) | Alocatii din venituri proprii | de la bugetul local, din care:(col. 09+col.10+col.13) | finanțate din | | | | | Locatia unde urmeaza sa functioneze |
|-----------|----------|---|------------------|------------|--|---|-----------------------|-------------------------------|---|---------------|------------------------------|---|--|------------------------|-------------------------------------|
| | | | | | | | | | | din care: | | | | | |
| | | | | | | | | | | Primaria Deva | Consiliul Judetean Hunedoara | Total sume din bugetul de stat (M.S) prin DSP, din care | Sume din bugetul de stat (M.S) prin DSP, din care: % 90% | Cofinantar e (%)10% CJ | |
| 0 | 1 | 2 | 3 | 4 | 5 | 6 | 7 | 8 | 9 | 10 | 11 | 12 | 13 | 14 | |
| TOTAL, | | | 3768.90 | 5778.00 | 9546.90 | | 0.00 | 1498.00 | 2188.90 | 107.90 | 2081.00 | 6514.69 | 5860.00 | 654.69 | |
| din care: | | | | | | | | | | | | | | | |
| 71.01.01 | A. | Obiective (proiecte) | | 0.00 | 0.00 | 0 | 0 | 0.00 | 0 | 0 | 0 | 0 | 0 | 0 | |
| | | Obiective (proiecte) de investitii noi | | | | | | | | | | | | | |
| | | Alte cheltuieli de investitii | | | | | | | | | | | | | |
| | | TOTAL, | | | | | | | | | | | | | |
| | | din care : | | | | | | | | | | | | | |
| | | b) Dotari independente | | | | | | | | | | | | | |
| 71.01.02 | B. | Masini echipamente si mijloace de transport | 3444.78 | 5778.00 | 9222.78 | | 0.00 | 1311.29 | 2051.49 | 107.90 | 1288.90 | 6,514.69 | 5860.00 | 654.69 | |
| 71.01.03 | C. | Mobilier,aparatura biroica si alte active corporale | 137.41 | | 137.41 | | | | | | 137.41 | | | | |
| 71.01.30 | D. | Alte active fixe | 186.71 | | 186.71 | | | 186.71 | | | 0 | | | | |
| 71.01.01 | A. | Obiective (proiecte) | 0.00 | | 0.00 | | | 0.00 | 0.00 | 0 | 0 | | | | |
| | B. | Masini echipamente si mijloace de transport | 3372.57 | 5778.00 | 9222.78 | | | 1311.29 | 2051.49 | 107.90 | 1288.90 | 6514.69 | 5860.00 | 654.69 | |
| | 1 | Monitor functii vitale | 45.00 | | | 3 | | | | | 45 | | | | ATI |
| | 2 | Seringă automată | 11.86 | | | 2 | | | | | 11.86 | | | | Neurologie |
| | 3 | Seringă automată | 50.00 | | | 10 | | | | | 50 | | | | Cardiologie |
| | 4 | Seringă automată | 5.00 | | | 1 | | | | | 5 | | | | Cardiologie |
| | 5 | Injectomat | 25.66 | | | 6 | | | | | 25.66 | | | | internel/II |
| | 6 | Set pat electric+noptiera+saltea | 243.02 | | | 40 | | | | | 243.02 | | | | sectii spital |
| | 7 | Electrocardiograf | 10.00 | | | 1 | | | | | 10 | | | | UPU |
| | 8 | Videolarinoscop | 9.70 | | | 1 | | | | | 9.7 | | | | UPU |
| | 9 | Biomicroscop oftalmologic de examinare | 30.00 | | | 1 | | | | | 30 | | | | Oftamologie |

71.01.02

71.01.02

| | | | | | | | | | | | | | | | |
|----|--|--------|--|--|---|--|--|-------|--|--------|--------|--------|-------|--|---------------|
| 10 | Pensa artroscopie tip linear Wid Bite Panch cu angulatie 15* in sus si dreapta | 5.20 | | | 1 | | | | | 5.2 | | | | | Bloc operator |
| 11 | Monitor functii vitale terapie intensiva | 16.50 | | | 1 | | | | | 16.5 | | | | | ATI |
| 12 | Aparat ventilatie mecanica | 16.50 | | | 1 | | | | | 16.5 | | | | | ATI |
| 13 | Targa Striker | 12.00 | | | 1 | | | | | 12 | | | | | ATI |
| 14 | Defibrilator | 25.00 | | | 1 | | | | | 25 | | | | | ATI |
| 15 | Aparat EKG | 20.00 | | | 1 | | | | | 20 | | | | | ATI |
| 16 | Electrocauter | 37.5 | | | | | | | | 37.5 | | | | | Bloc operator |
| 17 | Masa operatie chirurgie plastica | 73 | | | 1 | | | | | 73 | | | | | Bloc operator |
| 18 | Microscop operator pentru sala Oftalmologie | 31 | | | 1 | | | | | 31 | | | | | Bloc operator |
| 19 | Lampa scialitica cu 2 brate | 105 | | | 1 | | | | | 105 | | | | | Bloc operator |
| 20 | Pachet echipamente sectia pediatrie | 148.22 | | | 1 | | | | | 148.22 | | | | | Pediatrie |
| 21 | Pachet patuturi copii sectia pediatrie | 56.88 | | | 1 | | | | | 56.88 | | | | | Pediatrie |
| 22 | Incubatoar inchis standard | 48.89 | | | 2 | | | | | | 48.89 | 44.00 | 4.89 | | Nou Nascuti |
| 23 | Incubator hibrrid inchis- deschis si pt transport intraspitalicesc | 641.11 | | | 4 | | | | | | 641.11 | 577.00 | 64.11 | | Nou Nascuti |
| 24 | Incubator deschis tip masa de reanimare | 46.69 | | | 1 | | | | | | 46.69 | 42.00 | 4.69 | | Nou Nascuti |
| 25 | Videodermatoscop | 22.94 | | | 1 | | | | | 22.94 | | | | | Dermatologie |
| 26 | Monitor functii vitale | 10.71 | | | 1 | | | | | 10.71 | | | | | Pediatrie |
| 27 | EKG portabil | 10 | | | 1 | | | | | 10 | | | | | Pediatrie |
| 28 | Seringa automata | 11.18 | | | 1 | | | | | 11.18 | | | | | Pediatrie |
| 29 | Izoleta (cort oxigen) infant | 7.27 | | | 1 | | | | | 7.27 | | | | | Pediatrie |
| 30 | Holter ECG | 14.28 | | | 1 | | | | | 14.28 | | | | | Pediatrie |
| 31 | Autoclav bucatarie 150l | 63.07 | | | 1 | | | | | 63.07 | | | | | Pediatrie |
| 32 | Videoelectroencefalograf cu ECG | 47.44 | | | 1 | | | | | 47.44 | | | | | Pediatrie |
| 33 | Pulsoximetru neonatal | 9 | | | 1 | | | | | 9 | | | | | Pediatrie |
| 34 | Chiuvea apa sterila | 13 | | | 1 | | | | | 13 | | | | | Pediatrie |
| 35 | Aspirator secretii | 10.71 | | | 1 | | | | | 10.71 | | | | | Pediatrie |
| 36 | Pulsoximetre | 7.5 | | | 1 | | | | | 7.5 | | | | | Neonatologie |
| 37 | Lampi fototerapie | 12.75 | | | 1 | | | | | 12.75 | | | | | Neonatologie |
| 38 | Pompe perfuzie pentru nou nascuti | 3.1 | | | 1 | | | | | 3.1 | | | | | Neonatologie |
| 39 | Masa de infasat | 3.9 | | | 1 | | | | | 3.9 | | | | | Neonatologie |
| 40 | INJECTOMAT | 19.77 | | | 4 | | | | | 19.77 | | | | | ATI |
| 41 | Monitor functii vitale | 33 | | | 2 | | | 33 | | | | | | | ATI |
| 42 | Siremobil | 250 | | | 1 | | | 250 | | | | | | | ATI |
| 43 | Fibrobronhoscop | 203 | | | 1 | | | 203 | | | | | | | ATI |
| 44 | Aspirator chirurgical | 5 | | | 1 | | | 5.00 | | | | | | | Ginecologie |
| 45 | Lampa bactericida pe picior | 5 | | | 1 | | | 5.00 | | | | | | | Ch Plastica |
| 46 | Umidificator compatibil cu ventilator Resmed | 16 | | | 4 | | | 16.00 | | | | | | | Pneumologie |

| | | | | | | | | | | | | | | |
|----|--|-------|--|--|---|--|-------|--|--|--|--|--|--|---------------------|
| 47 | Pachet instrumente pentru neurochirurgie | 48.03 | | | 1 | | 48.03 | | | | | | | Bloc operator |
| 48 | Pensa Bipolara tip Robi | 16 | | | 2 | | 16.00 | | | | | | | Bloc operator |
| 49 | Lampa scialitica pe picior | 20 | | | 1 | | 20.00 | | | | | | | Ch Plastica |
| 50 | Microscopae cu camera si lumina polarizata | 29.5 | | | 1 | | 29.50 | | | | | | | Anatomie patologica |
| 51 | Tonometru I-Care | 15.5 | | | 1 | | 15.50 | | | | | | | Oftalologie |
| 52 | Electrocardiograf | 50 | | | 2 | | 50 | | | | | | | UPU |
| 53 | Paturi hidraulice pentru transport pacienti | 214.2 | | | 8 | | 214.2 | | | | | | | UPU |
| 54 | Dispozitiv triaj (Monitor Edam M3A) | 11.9 | | | 1 | | 11.9 | | | | | | | UPU |
| 55 | Pulsoximetre | 7.5 | | | 1 | | 7.5 | | | | | | | Neonatologie |
| 56 | Lampi fototerapie | 12 | | | 1 | | 12 | | | | | | | Neonatologie |
| 57 | Pompe Perfuzie pentru nou nascuti | 3 | | | 1 | | 3 | | | | | | | Neonatologie |
| 58 | MASA LINIARA DE LABORATOR MH-180-90-H16 Dimensiuni 2000/700/900mm | 4.2 | | | 1 | | 4.2 | | | | | | | SJML |
| 59 | APARAT DE AER CONDITIONAT 12000BTU | 3.42 | | | 1 | | 3.42 | | | | | | | SJML |
| 60 | SONDA PT. INTRODUCEREA PROBEI, DEZACTIVATA PENTRU MODUL HEADSPACE AGILENT 7697A B-G-4556-63825 | 2.69 | | | 1 | | 2.69 | | | | | | | SJML |
| 61 | BUCLA DE INJECTIE PROBA PENTRU HEADSPACE, VOLUM IML, INERTA. CERTIFICATA, B-G-4556-80126 | 3.07 | | | 1 | | 3.07 | | | | | | | SJML |
| 62 | VALVA EVACUARE UTILIZATA CU MODUL HEADSPACE, MODEL 7697A B-G 4556-60121 | 3.49 | | | 1 | | 3.49 | | | | | | | SJML |
| 63 | VALVA PRESURIZARE FLACON DE PROBA UTILIZATA CU MODUL HEADSPACE 7697, MODEL 7697A B-G4556-60095 | 2.64 | | | 1 | | 2.64 | | | | | | | SJML |
| 64 | ANSAMBLU CIRCUIT IMPRIMAT PENTRU ELECTROMETRU FID B-G3431-61815 | 5.74 | | | 1 | | 5.74 | | | | | | | SJML |
| 65 | COLOANA GAZ-CROMATOGRAFICA PENTRU ANALIZA ALCOOLEMIEI DB-BACIUI 30 M, 0.32MM, 1.2UM 123-9434UI | 7.6 | | | 2 | | 7.6 | | | | | | | SJML |

| | | | | | | | | | | | | | | | |
|----------|----|--------------------------------------|--------|--|--------|----|--|--|--|--|--------|--|--|--|------------------|
| 71.01.03 | 91 | Mobilier aparat medicamente (pachet) | 137.41 | | 137.41 | 1 | | | | | 137.41 | | | | ATI |
| | D. | ALTE ACTIVE FINE | 186.71 | | 186.71 | | | | | | 186.71 | | | | |
| | 92 | Licenta IW Hospital Manager | 154.7 | | 154.70 | 13 | | | | | | | | | Statie de calcul |
| | 93 | Licenta Fortigate + Fortigate 60F | 14.28 | | 14.28 | 1 | | | | | 14.28 | | | | Statie de calcul |
| | 94 | Licente Office Windows 2019 | 17.73 | | 17.73 | 50 | | | | | 17.73 | | | | Statie de calcul |

MANAGER INTERIMAR
DR. STOICA MARIS EMIL

DIRECTOR FINANCIAR CONTABIL
EC. BADIN IONELUTA LETITIA





ISO 9001 • ISO 14001 • ISO 18001 • ISO 22000
LL-C (Certification)



CONSILIUL JUDEȚEAN HUNEDOARA

SPITALUL JUDEȚEAN DE URGENȚA DEVA

Deva, cod.330084, str. 22 Decembrie, nr.58, jud Hunedoara
Cod fiscal: 4374385

Secretariat tel.0254/214616, fax.0254/212516

Centrala telefonica 0254/227070, 0254/21 7799, 0734/661888

e-mail, spjudeva1@gmail.com

Nr inreg 8946 / 05.04.2022

NOTA DE FUNDAMENTARE
privind necesitatea si oportunitatea
dotarii cu echipamente medicale
si dotari independente

Spitalul de Urgență Deva se afla situat in municipiul Deva, resedinta judetului Hunedoara spitalul detine competentele si resursele umane si materiale, in vederea asigurarii ingrijirilor medical de urgenta pentru majoritatea cazurilor care provin din judet si care nu pot fi tratate definitiv la nive local in spitale municipale sau orasenesti, in conformitate de protocoalele in vigoare.

Spitalul asigura asistenta medicala de urgenta a cazurilor grave de accidente de circulatie s vatamari corporale petrecute pe teritoriul judetului Hunedoara, precum si cazurilor de accident petrecute in campul muncii.

Obiectul solicitarii- alocarea finantarii pentru achizitionarea de echipamente medical (mijloace fixe):

1. Angiograf- 1 buc- valoare estimata 5 000 000 lei

Justificarea necesitatii si oportunitatii : echipament medical este strict necesar dotarii compartimentului de angiografie si cateterism cardiac/cardiologie interventionala, aflat in faza de infiintare, fiind cuprins in proiectul noii sectii de cardiologie.

Necesitatea: infiintarea compartimentului de angiografie si cateterism cardiac/cardiologi interventionala

Oportunitatea: SJU Deva se gaseste intr-un proiect de reparatie capitala. resursele umane s pregatirea profesionala a personalului sanitar permit dezvoltarea si furnizarea unui pachet complex d servicii medicale .

Fondurile solicitate sunt estimate in acest moment in suma de 5 000 000 lei:

Operator de date cu caracter personal, inregistrat la Autoritatea Nationala de Supraveghere a Prelucrării Datelor cu Caracter Personal sub nr.26285



ISO 9001 • ISO 14001 • ISO 18001 • ISO 22000
LL-C (Certification)



CONSILIUL JUDETEAN HUNEDOARA
SPITALUL JUDETEAN DE URGENTA DEVA
Deva, cod.330084, str. 22 Decembrie, nr.58. jud Hunedoara
Cod fiscal: 4374385
Secretariat tel.0254/214616, fax.0254/212516
Centrala telefonica 0254/227070, 0254/217799, 0734/661888
e-mail. spjudeva1@gmail.com

Alte informatii: Echipamentele medicale solicitate sunt necesare pentru desfasurarea activitatii medicale in conditii optime.

Personalul medico sanitar existent in acest moment in spital detine competentele si pregatire necesara pentru desfasurarea activitatii pentru echipamentele medicale solicitate.

Criterii de eligibilitate:

1. Existenta sectiei/ compartimentului in structura organizatorica a unitatii sanitare pentru care s solicita fondurile.....IN FAZA DE EXECUTIE.....
2. Existenta personalului calificat care sa utilizeze echipamentele/ aparatura medicala... DA
3. Cererea de servicii medicale necesare sau neacoperite(in situatia in care exdista deja in dotar echipamente/ aparatura medicala similare).....DA
4. Existenta spatiilor si indeplinirea conditiilor pentru instalarea echipamentelor/aparaturi medicale....DA.....
5. Disponibilitatea fondurilor proprii pentru asigurarea service-ului, mentenantei sau alto cheltuieli necesare utilizarii echipamentelor /aparaturii medicale..... DA.....
6. Gradul de adresabilitate la serviciile medicale care au stat la baza solicitarii fondurilor, atat di punct de vedere al numarului pacientilor cat si din punct de vedere al utilizarii in timp echipamentelor/aparaturii medicale.....DA.

Manager interimar

STOICA MARIS EMIL

Director medical interimar

MIRON LUCIAN

Director financiar contabil

EC . BADIN IONELUTA LETITIA





ROMÂNIA
U.A.T. JUDEȚUL HUNEDOARA
330025 – Deva, str. 1 Decembrie 1918, nr. 28, jud. Hunedoara
Tel. 0254 211 350; 0254 211 624; Fax 0254 230 030
E-mail: cjh@cjhunedoara.ro
Website: www.cjhunedoara.ro

NR. 6484/06.04.2022

Către,

DIRECȚIA DE SĂNĂTATE PUBLICĂ A JUDEȚULUI HUNEDOARA

În baza prevederilor art.198 alin. (1) lit.b din Legea nr.95/2006 privind reforma în domeniul sănătății, cu modificările și completările ulterioare, spitalele publice din rețeaua autorităților administrației publice locale pot primi sume de la bugetul de stat și din veniturile proprii ale Ministerului Sănătății pentru dotarea cu aparatură medicală, în condițiile în care autoritățile administrației publice locale participă la achiziționarea acestora cu fonduri în cuantum de minim 10% din valoarea acestora.

Urmare celor de mai sus, vă comunicăm acordul nostru prin care ne angajăm să participăm cu finanțarea în procent de 10% , respectiv suma de 500,00 mii lei, din bugetul propriu al Județului Hunedoara pe anul 2022, pentru achiziționarea de aparatură medicală (angiograf) de către Spitalul Județean de Urgență Deva .

Cu deosebită considerație,

PREȘEDINTE,
LAURENTIU NISTOR

Director executiv D.P.P.B.F.,
Daniela Ioana Dan





ISO 9001 • ISO 14001 • ISO 18001 • ISO 22000
LL-C (Certification)

ANMCS
unitate afiliată în
PROCES DE ACREDITARE
CICLUL al 1402



CONSILIUL JUDEȚEAN HUNEDOARA
SPITALUL JUDEȚEAN DE URGENȚA DEVA/
Deva, cod.330084, str. 22 Decembrie, nr.58, jud Hunedoara
Cod fiscal: 4374385
Secretariat tel.0254/214616, fax.0254/212516
Centrala telefonica 0254/227070, 0254/217799, C734/661888
e-mail. spjudeva1@gmail.com

Nr... 8881/05.04.2022

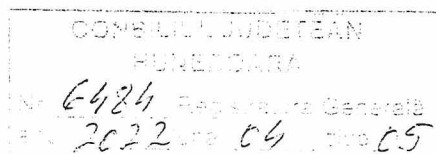

De acord

Ordonator principal de credite
Nistor Laurentiu

Catre,

Consiliul Județean Hunedoara

Va rugam sa ne aprobatii alocarea sumei de 500 mii lei reprezentand cofinantarea de 10% din valoarea investitiilor in aparatura medicala (angiograf) propuse pentru a fi achizitionate prin alocare din Bugetul Ministerului Sanatatii potrivit prevederilor art 198 din Legea nr. 95/2006 .

Cu deosebita cosideratie,

Manager interimar

Dr. Stoica Maris Emil

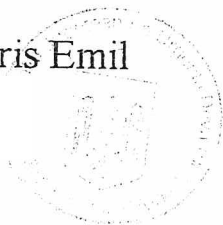

Dir.Financiar- Contabil interimar

Ec.Badin Ionelta Letitia

Intocmit

Ec. Csiszer Enikő

Sef Serviciu Financiar- Contabilitate



ISO 9001 • ISO 14001 • ISO 18001 • ISO 22000
LL-C (Certification)

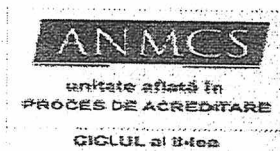

CONSILIUL JUDEȚEAN HUNEDOARA
SPITALUL JUDEȚEAN DE URGENȚA DEVA
 Deva, cod.330084, str. 22 Decembrie, nr.58, jud Hunedoara
 Cod fiscal: 4374385
 Secretariat tel.0254/214616, fax.0254/212516
 Centrala telefonica 0254/227070, 0254/217799, 0734/661886
e-mail. spjudeva1@gmail.com

Nr. 2881 / 5.04. 2022

CONSILIUL JUDEȚEAN
 HUNEDOARA
 Nr. 6424 Reg. Registr. Generală
 din 2022 la 04 din 05

De acord
 Ordonator principal de credite
 Nistor Laurentiu

Catre,

Consiliul Judetean Hunedoara

Va rugam sa ne aprobatii alocarea sumei de 500 mii lei reprezentand cofinantarea de 10% din valoarea investitiilor in aparatura medicala (angiograf) propuse pentru a fi achizitionate prin alocare din Bugetul Ministerului Sanatatii potrivit prevederilor art 198 din Legea nr. 95/2006 .

Cu deosebita cosideratie,

Manager interimar

Dr. Stoica Maris Emil

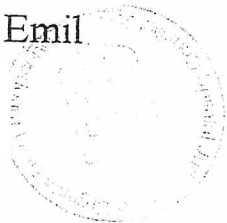

Dir.Financiar- Contabil interimar

Ec.Badin Ionelta Letitia

Intocmit

Ec. Csiszer Enikő

Sef Serviciu Financiar- Contabilitate



ISO 9001 • ISO 14001 • ISO 18001 • ISO 22000

LL-C (Certification)

ANMCS

unitate afiliată în
PROCES DE ACREDITARE



CONSILIUL JUDEȚEAN HUNEDOARA

SPITALUL JUDEȚEAN DE URGENȚA DEVA

Deva, cod.330084, str. 22 Decembrie, nr.58, jud Hunedoara

Cod fiscal: 4374385

Secretariat tel.0254/214616, fax.0254/212516

Centrala telefonica 0254/227070, 0254/21 7799, 0734/661888

e-mail. spjudeva1@gmail.com

Nr inreg 8946 / 05.04.2022

**NOTA DE FUNDAMENTARE
privind necesitatea si oportunitatea
dotarii cu echipamente medicale
si dotari independente**

Spitalul de Urgență Deva se afla situat în municipiul Deva, reședința județului Hunedoara. Spitalul deține competențele și resursele umane și materiale, în vederea asigurării îngrijirilor medicale de urgență pentru majoritatea cazurilor care provin din județ și care nu pot fi tratate definitiv la nivel local în spitale municipale sau orășenești, în conformitate de protocoalele în vigoare.

Spitalul asigură asistența medicală de urgență a cazurilor grave de accidente de circulație și vătămări corporale petrecute pe teritoriul județului Hunedoara, precum și cazurilor de accidente petrecute în câmpul muncii.

Obiectul solicitării- alocarea finanțării pentru achiziționarea de echipamente medicale (mijloace fixe):

1. Angiograf- 1 buc- valoare estimată 5 000 000 lei

Justificarea necesității și oportunității : echipament medical este strict necesar dotării compartimentului de angiografie și cateterism cardiac/cardiologie intervențională, aflat în fază de înființare, fiind cuprins în proiectul noii secții de cardiologie.

Necesitatea: înființarea compartimentului de angiografie și cateterism cardiac/cardiologie intervențională

Oportunitatea: SJU Deva se găsește într-un proiect de reparație capitală. Resursele umane și pregătirea profesională a personalului sanitar permit dezvoltarea și furnizarea unui pachet complex de servicii medicale.

Fondurile solicitate sunt estimate în acest moment în suma de 5 000 000 lei:

Operator de date cu caracter personal, înregistrat la Autoritatea Națională de Supraveghere a Prelucrării Datelor cu Caracter Personal sub nr. **26285**



ISO 9001 • ISO 14001 • ISO 18001 • ISO 22000
LL-C (Certification)

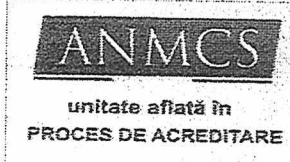

CONSILIUL JUDEȚEAN HUNEDOARA
SPITALUL JUDEȚEAN DE URGENȚA DEVA
Deva, cod.330084, str. 22 Decembrie, nr.58, jud Hunedoara
Cod fiscal: 4374385
Secretariat tel.0254/214616, fax.0254/212516
Centrala telefonica 0254/227070, 0254/217799, 0734/661888
e-mail. spjudeva1@gmail.com

Alte informatii: Echipamentele medicale solicitate sunt necesare pentru desfasurarea activitatii medicale in conditii optime.

Personalul medico sanitar existent in acest moment in spital detine competentele si pregatirea necesara pentru desfasurarea activitatii pentru echipamentele medicale solicitate.

Criterii de eligibilitate:

1. Existenta sectiei/ compartimentului in structura organizatorica a unitatii sanitare pentru care se solicita fondurile.....**IN FAZA DE EXECUTIE**.....
2. Existenta personalului calificat care sa utilizeze echipamentele/ aparatura medicala... **DA**
3. Cererea de servicii medicale necesare sau neacoperite(in situatia in care exdista deja in dotare echipamente/ aparatura medicala similare).....**DA**
4. Existenta spatiilor si indeplinirea conditiilor pentru instalarea echipamentelor/aparaturii medicale....**DA**.....
5. Disponibilitatea fondurilor proprii pentru asigurarea service-ului, mentenantei sau altor cheltuieli necesare utilizarii echipamentelor /aparaturii medicale..... **DA**.....
6. Gradul de adresabilitate la serviciile medicale care au stat la baza solicitarii fondurilor, atat din punct de vedere al numarului pacientilor cat si din punct de vedere al utilizarii in timp a echipamentelor/aparaturii medicale.....**DA**.

Manager interimar

STOICA MARIS EMIL

Director medical interimar

MIRON LUCIAN

Director financiar contabil

EC . BADIN IONELUTA LETITIA

Emitent: Secția Cardiologie

Nr.

REFERAT

Aprobat
Ordonator de credite
MANAGER INTERIMAR
Dr. Emil Stoica-Maris

Avizat: Badin Letitia, Director Financiar-Contabil Interimar

Avizat: Dr. Stefan Lucian Miron, Director Medical Interimar

Avizat: As. Maria Mihaela Cordea, Director De Îngrijiri

Tema: Pentru buna desfășurare a activității din cadrul Spitalului Județean de Urgență Deva, conform referatului nr. 2916 din data de 05-04-2022 este necesar a se achiziționa următoarele produse / servicii / lucrări:

| Produs | U.M. | Canti-tate | Preț | Valoare | Stoc existent | ACHIZIȚII | | | | | CONTABILITATE | | | |
|-----------|------|------------|------|---------|---------------|-----------|--------------|------------------|-------------------------------------|----------------------------|-----------------|--------|-----------------|------------------------|
| | | | | | | Cod CPV | Nr. contract | Valoare contract | Valoare deja comandată din contract | Valoare ramasă de comandat | Articol bugetar | Credit | Plăți efectuate | Diferența credit-plăți |
| ANGIOGRAF | BUC | 1 | | | | | | | | | | | | |
| | | | | | | | | | | | | | | |
| | | | | | | | | | | | | | | |

Secția emitentă / Magazie
(responsabil gestiune)
S. CARDIOLOGIE

Birou Achiziții

Serviciul Contabilitate

Data și ora emiterii
referatului
05.04.2022..02.2022.

MEDIC SEF DE SECTIE
DR. BLAJ CONSTANTIN

ASISTENTA SEFA
AS. NAȚDREA ILDIKO

Dr. Med. CONSTANTIN BLAJ
medic primar
cardiologie si medicina interna



PAPAPOSTOLOU
medical equipment
distribuitor autorizat

HOLOGIC

PHILIPS



Catre: Sp Judetean de Urgenta Deva

Data:04.04.2022

*- se accepta avans in
redere ca rindul amuzant
OFERTA FINANCIARA este in mla si detrasabile*

Ca urmare a solicitarii dumneavoastra de oferta, va transmit detalii tehnice si oferta financiara pentru:

Arca

| DENUMIRE SI CONFIGURATIE PRODUSE | PRET UNITAR EUR Cu TVA |
|--|---------------------------|
| <p style="text-align: center;">Angiograf Monoplan Producator PHILIPS -Model Azurion 7 F 12</p> <p>Configuratia sistemului:</p> <ul style="list-style-type: none"> • Azurion 7 F12 • FlexVision XL + 2 LCD's • Addl LCD Control Room • live/ref slaving for CR • ClarityIQ • data integrity UPS singlephase • exam light • radiation shield • radiation shield bracket • cleared for SBL 2.0 & DCR 3.0 • For IW1.6 and SmartCT • Coronary Advanced • StentBoost Subtract • Heart Navigator R3 • SmartPerfusion • IW Hardware • CardiacSwing • rotational scan • monoplane DAP meter • pedestal • intercom • Full system APC • Hemo on TSM • Prep table for Volcano • table pivot option • table top brake option • table accessory rail clamps • table accessory rail • arm support board | <p>€ 980.000</p> |

SC PAPAPOSTOLOU SRL

CUI:RO 22318421, J40/16098/2007

Tel.: 021/ 021 321 2223/4/5

E-mail: secretariat@pmec.ro info@pmec.ro

Web: www.pmec.ro , www.papapostolou.ro

Str. Al. Ioan Cuza nr.28, sector 1, Bucuresti

Rezonanta Magnetica

Computer Tomograf

Radiologie Grafie / Scopie

Angiografe

Mamografe

Osteodensitometre DEXA

Aparate Anestezie

Ventilatoare Neonatologie

Ecografe Doppler

Electrocardiografe

Monitoare Pacient

Ventilatoare Adult



PAPAPOSTOLOU
 medical equipment
 distribuitor autorizat

HOLOGIC

PHILIPS



| | |
|---|--|
| <ul style="list-style-type: none"> • set of elbow supports • patient straps • head support • Accessory rail + cable ext.kit • drip stand • table-mounted radiation shield • shoulder support board • pan handle • print preview • DVD writer for 1st workspot • Quantitative Coronary Analysis • Left Ventricular Analysis • Right Ventricular Analysis • 50 Hz • 1st touch screen module in ER • video WCB • Non swivel, mounted IN floor • Cabinet Rear Cover • Floorplate for G-stand • Clip rails for MCC (390cm) • MONITOR CEILING CARRIAGE • Cable Management Cabinet • Basic CR 1 display • Basic Unit Fast SpO2 • Local on Hemo workstation • Yes Hemo on FlexSpot • Live Hemo on XL screen • Display present • FFR Generic • Printed IFU Required • Version Feature / 722467 • System Quantity • Message_Live_Hemo_on_XL_screen • New Mandatory Lic SA Hemo • XIM 5.x Mandatory Lic Hemo • IntelliVue X3 • A03 3-waves capability • H72 Critical Care Transport SW • B06 Dual Press and Temp • SP1 FAST SpO2 • C12 Conventional 12 Lead ECG • C99 Hemo System-ready • K14 Dual IBP Adapter • IntelliVue Dock | |
|---|--|

SC PAPAPOSTOLOU SRL

CUI:RO 22318421, J40/16098/2007

Tel.: 021/ 021 321 2223/4/5

E-mail: secretariat@pmec.ro info@pmec.ro

Web: www.pmec.ro , www.papapostolou.ro

Str. Al. Ioan Cuza nr.28, sector 1, Bucuresti

Rezonanta Magnetica

Computer Tomograf

Radiologie Grafie / Scopie

Angiografe

Mamografe

Osteodensitometre DEXA

Aparate Anestezie

Ventilatoare Neonatologie

Ecografe Doppler

Electrocardiografe

Monitoare Pacient

Ventilatoare Adult



PAPAPOSTOLOU
medical equipment
distribuitor autorizat

HOLOGIC

PHILIPS



| | |
|---|--|
| <ul style="list-style-type: none">• Xper IM Charting• Injector• 4 Seturi de protectie• Amenajare spatiu:camera control,camera tehnica , camera examinare | |
|---|--|

Termeni si conditii

- Toate echipamentele sunt noi.
- Oferta include: transport, instalare si punere in functiune, training on-site
- Termen de livrare si instalare: 180 zile
- Perioada de garantie completa: 36 luni de la punerea in functiune
- Valabilitate oferta : 90 zile

Cu stima,

Irina Constantin
Area Sales Manager

Tel: +40748094442 | E-mail: irina.constantin@pmec.ro
Strada Alexandru Ioan Cuza, nr. 28, Bucuresti, Sector 1
Tel: +4 021 321 2223/4/5 | Fax: +4 021 321 2226
Website: www.pmec.ro

SC PAPAPOSTOLOU SRL

CUI:RO 22318421, J40/16098/2007

Tel.: 021/ 021 321 2223/4/5

E-mail: secretariat@pmec.ro info@pmec.ro

Web: www.pmec.ro , www.papapostolou.ro

Str. Al. Ioan Cuza nr.28, sector 1, Bucuresti

Rezonanta Magnetica

Computer Tomograf

Radiologie Grafie / Scopie

Angiografe

Mamografe

Osteodensitometre DEXA

Aparate Anestezie

Ventilatoare Neonatologie

Ecografe Doppler

Electrocardiografe

Monitoare Pacient

Ventilatoare Adult

Descriere tehnica

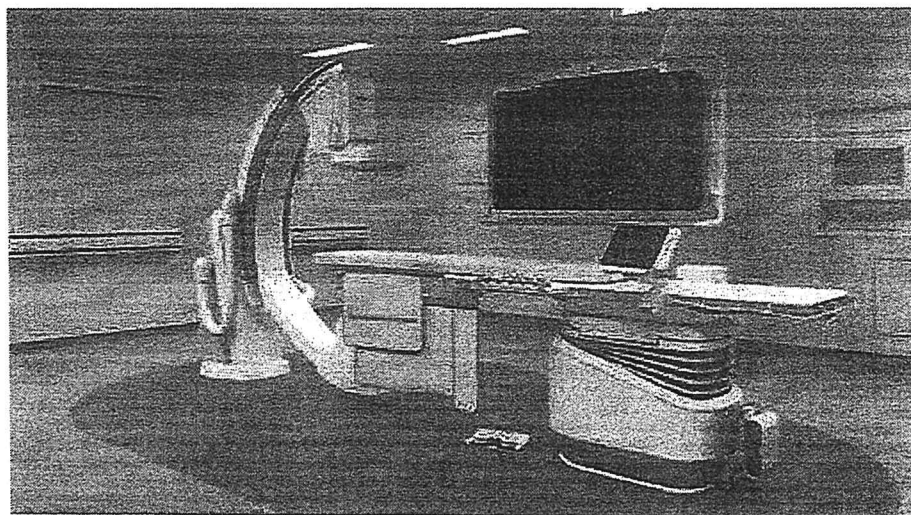

Versatile solution for performing full range of mainstream and complex cardiac and mixed interventions.

Key benefits

- See superb anatomical details with the 12 inch detector that offers an up to 39% bigger field of view with same projection flexibility
- Optimized utilization of your lab by procedure based workflow
- Superb image quality to evaluate small details and vessels with clarity.
- Intuitive user interaction delivering an easy to use, easy to learn system

Enhancing confidence and insight

With our Live Image Guidance we aim to remove barriers to safer, effective and reproducible treatments, delivering clinical value where it's needed most - at the point of patient treatment. Intelligent and intuitive integration of live imaging, patient information, and procedure-based applications optimize real time therapy guidance.

This floor mounted system is one of the most versatile solutions designed to support the full range of mainstream and complex cardiac interventions, including percutaneous coronary interventions, chronic total occlusion, bifurcation treatment and multi-vessel diseases. This future proof solution is designed around a single, standardized hardware and software platform that can be expanded as new needs arise or requirements change. A new workflow approach aims to support interventional teams in carrying out procedures for their patients, consistently and efficiently with great ease of use.

SC PAPAPOSTOLOU SRL

CUI:RO 22318421, J40/16098/2007
 Tel.: 021/ 021 321 2223/4/5
 E-mail: secretariat@pmec.ro info@pmec.ro
 Web: www.pmec.ro , www.papapostolou.ro
 Str. Al. Ioan Cuza nr.28, sector 1, Bucuresti

Rezonanta Magnetica
 Computer Tomograf
 Radiologie Grafie / Scopie
 Angiografe

Mamografe
 Osteodensitometre DEXA
 Aparate Anestezie
 Ventilatoare Neonatologie

Ecografe Doppler
 Electrocardiografe
 Monitoare Pacient
 Ventilatoare Adult



The Philips Azurion 7F12 uses a range of Procedure Cards to help optimize and standardize system set-up for your cases, from routine to mixed procedures.

Procedure Cards can increase the consistency of exams by offering presets (e.g. most-frequently used, default protocols and user-specified settings) on procedure-, physician- or departmental level. In addition, hospital checklists and/or protocols can be uploaded into the Procedure Cards to help safeguard the consistency of interventional procedures and help to minimize preparation errors.

The Philips Azurion 7F12 interventional X-ray suite has been specifically designed to save time by enabling the interventional team to work on all activities in the exam room - and at one or more work spots in the control room at the same time - without interrupting each other. This leads to higher throughput and faster exam turnover and contributes to quality of care.

To improve dose management, Philips Zero dose positioning enables you to move the stand and table to the region of interest shown on the last clinical image hold before a new acquisition is started, without any radiation.

Specifications

The Philips Azurion series contain a number of features to support a flexible and patient centric procedural workflow.

The Philips Azurion series (within the limits of the used Operating Room table) are intended for use to perform:

- Image guidance in diagnostic, interventional and minimally invasive surgery procedures for the following clinical application areas: vascular, non-vascular, cardiovascular and neuro procedures.
- Cardiac imaging applications including diagnostics, interventional and minimally invasive surgery procedures.

The Philips Azurion 7 F12 system comprises five functional building blocks:

1. Geometry
2. X-ray Generation
3. Image Detection
4. User Interface
5. Viewing

Each functional building block is explained in further detail including accessories.

SC PAPAPOSTOLOU SRL

CUI:RO 22318421, J40/16098/2007
 Tel.: 021/ 021 321 2223/4/5
 E-mail: secretariat@pmec.ro info@pmec.ro
 Web: www.pmec.ro , www.papapostolou.ro
 Str. Al. Ioan Cuza nr.28, sector 1, Bucuresti

Rezonanta Magnetica

Computer Tomograf

Radiologie Grafie / Scopie

Angiografe

Mamografe

Osteodensitometre DEXA

Aparate Anestezie

Ventilatoare Neonatologie

Ecografe Doppler

Electrocardiografe

Monitoare Pacient

Ventilatoare Adult

1. Geometry

A.7 F12 stand

The floor mounted Poly-Diagnost G-stand offers a full range of cardiac projection possibilities. This configuration comprises the following features:

A motorized dedicated cardiac floor-mounted Poly-Diagnost G-stand. A rotatable base (motorized and manually operated) allows parking to provide a clear area around the patient table. Parking of the Poly-Diagnost G-stand is provided with electronic auto stop positions.

All stand movements are motorized. In addition, the balanced FD-shift allows manual positioning of the flat detector.

Motorized Angulation and Rotation of the Poly-Diagnost G-arm allow high speed operation.

- The motorized base rotation movement makes positioning in the iso-center easy and accurate. It also features comfortable, single operator control of stand parking.
- The motorized base rotation has a movement speed 12 degrees/s from +105 to -105 degrees.
- The projection angles for the Poly-Diagnost G-arm:
 - Rotation 120 degrees LAO to 120 degrees RAO
 - Angulation 45 degrees cranial to 45 degrees caudal
- Motorized stand movements with variable speed and configurable max speed, allowing:
 - rotation up to 25 degrees/s
 - angulation up to 25 degrees/s

The depth of the Poly-Diagnost G-arm is 105 cm, providing comfortable head to groin coverage while the C-arc remains in the head position.

The BodyGuard is a detection system for automatic safeguarding of patient and equipment. This detection system senses objects close to the detector and subsequently limits system movements. Therefore, the Philips Azurion F12 adapts to the actual size of the patient and allows taking full advantage of the high-speed movements.

The variable source image distance between focus and Dynamic Flat Detector input screen is 890 to 1235 mm. The Dynamic Flat Detector is counter-balanced, which means it can be positioned both manually and motorized.

B. Patient Support

SC PAPAPOSTOLOU SRL

CUI:RO 22318421, J40/16098/2007
Tel.: 021/ 021 321 2223/4/5
E-mail: secretariat@pmec.ro info@pmec.ro
Web: www.pmec.ro, www.papapostolou.ro
Str. Al. Ioan Cuza nr.28, sector 1, Bucuresti

Rezonanta Magnetica

Computer Tomograf

Radiologie Grafie / Scopie

Angiografe

Mamografe

Osteodensitometre DEXA

Aparate Anestezie

Ventilatoare Neonatologie

Ecografe Doppler

Electrocardiografe

Monitoare Pacient

Ventilatoare Adult



The patient table standard provides very light manual float movement, even for heavy patients, thanks to the mono-bearing technology. The long flat carbon fiber tabletop provides ample space to place e.g. catheters and guidewires. It comprises:

- Table top length of 319 cm including OR rails (316 cm excluding OR rails), width of 50 cm
- Metal-free cantilever 125 cm
- Floating table-top movement of 120 cm longitudinal and 2 x 18 cm transversal
- Motorized height adjustment from 74 - 102 cm
- Maximum load: 250 kg (up to 250 kg patient weight plus 25kg accessories) plus 500 N for CPR in any longitudinal position of the table top.

2. X-ray Generation

A. Generator

The 7 F12 system comprises an integrated, micro-processor controlled Certeray generator based on high frequency converter technique. The user interface control of this X-ray Generator is incorporated in the touch screen module, review module, and the on-screen displays. The Certeray generator comprises:

- X-ray generator 100 kW
- Voltage range is 40 - 125 kV
- Maximum current 1000 mA at 100 kV
- Maximum continuous power for fluoroscopy: 1.5 kW

Program selection:

- Pulsed X-ray up to 3.75 , 7.5 , 15 , 30, 60(optional) frames/s for digital dynamic exposures
- Pulsed X-ray for pulsed fluoroscopy (30 | 15 | 7.5 | 3.75 | 1.875 | 1.0 | 0.5 img/s (non Clarity settings))
- Minimum exposure time of 1 ms
- ECG triggered acquisition: allows acquiring one exposure for each QRS peak with selectable delay time (optional)

SC PAPAPOSTOLOU SRL

CUI:RO 22318421, J40/16098/2007
 Tel.: 021/ 021 321 2223/4/5
 E-mail: secretariat@pmec.ro info@pmec.ro
 Web: www.pmec.ro , www.papapostolou.ro
 Str. Al. Ioan Cuza nr.28, sector 1, Bucuresti

Rezonanta Magnetica

Computer Tomograf

Radiologie Grafie / Scopie

Angiografe

Mamografe

Osteodensitometre DEXA

Aparate Anestezie

Ventilatoare Neonatologie

Ecografe Doppler

Electrocardiografe

Monitoare Pacient

Ventilatoare Adult



behind deviations and measures to improve.

- Analysis of individual patient cases: using dose levels and system usage per procedure
- Alerting for high dose cases, timely identifying patients at risk or deterministic effects, for proper follow-up.

Secondary Capture Dose Report

The Secondary Capture Dose Report function allows the user to save & transfer, manually or automatically, a patient Dose Report to PACS in DICOM secondary capture format.

The dose report will be stored in the related patient image folder.

3. Image Detection

The image chain with the 12 inch flat panel image detector comprises the following:

- A 30 cm (12 in.) diagonal triple mode Dynamic Flat Detector subsystem for fluoroscopy and cine-fluorography.
- A 5 modes 11*11/13.5*13.5/16*16/19*19/21*21 [cm] Dynamic Flat Detector
 30, 27, 22, 19, 15 cm (12, 11, 8, 7, 6 inch) diagonal square formats
- The outer detector physical housing is 28.3*28.8 [cm]
- The digital output of the Flat detector is 1344*1344 pixels at 16 bit depth.
- The pixel pitch is 154 microns by 154 microns
- The DQE (0) is 77% providing high conversion of X-ray into a digital image, while maintaining a high MTF.

Philips Azurion has a storage capacity of 100,000 images at matrix size of 1024 x 1024, 10 bits. A maximum number of examinations is 999, with no limit to the maximum number of images per examination.

Xres is a multi-resolution spatial temporal noise reduction and edge enhancement filter for interventional applications. Xres exploits the full benefits of dynamic digital flat detector imaging to enhance sharpness and contrast and has been designed to reduce noise in fluoroscopy and exposure runs. The settings for Xres Cardio can be customized to improve image quality. Xres is a Philips unique image processing algorithm developed at Philips Research for medical applications. Xres is used with Philips MR and US scanners next to Philips Azurion systems.

4. User Interface

SC PAPAPOSTOLOU SRL

CUI:RO 22318421, J40/16098/2007
 Tel.: 021/ 021 321 2223/4/5
 E-mail: secretariat@pmec.ro info@pmec.ro
 Web: www.pmec.ro , www.papapostolou.ro
 Str. Al. Ioan Cuza nr.28, sector 1, Bucuresti

Rezonanta Magnetica
 Computer Tomograf
 Radiologie Grafie / Scopie
 Angiografe

Mamografe
 Osteodensitometre DEXA
 Aparate Anestezie
 Ventilatoare Neonatologie

Ecografe Doppler
 Electrocardiografe
 Monitoare Pacient
 Ventilatoare Adult



- Automatic kV and mA control for excellent image quality prior to run to save dose
- X-ray tube load incorporated in the Certeray generator

B. X-ray tube

The 7 F12 system has the Maximus ROTALIX Ceramic grid switch tube assembly MRC200+ GS 0508 integrated.

The MRC200+ GS 05 08 tube assembly and cooling unit CU 3101 for cardiovascular systems comprises:

- 0.5/0.8 mm nominal focal spot values maximal 45 and 85 kW short time load
- Grid switching at pulsed fluoroscopy and low load exposure (to eliminate soft radiation and improve image quality)
- Continuous load ability: 3500 W (at 21 degrees C room temperature) / 4000 W (= Max assembly continuous heat dissipation)
- Application of SpectraBeam dose management
- Tube housing ROT 1001 for oil-cooled X-ray tube with thermal safety switch
- Cooling unit CU 3101 heat exchanger for use in oil-cooled X-ray tube systems
- Maximum anode cooling rate of 1750 kHU/min
- High voltage cables

C. System intrinsic

- Fully digital imaging chain in maximizing the utilization and technology of the x-ray generator, x-ray tube, flat detector and image processing.
- Customizable EPX protocols to each application according to user preferences for different composition of dose rate, pulse speed, filter setting, and image processing (noise reduction, adaptive contour enhancement, adaptive harmonization)
- Built-in SpectraBeam filtering of low energy radiation to improve image quality and dose efficiency with MRC200+ X-ray tubes.
- Pre-filters of 0.2, 0.5 and 1.0 mm CU equivalent
- Automatic cardiac wedge positioning
- X-ray depth collimator with single semi-transparent wedge filter with manual and automatic

SC PAPAPOSTOLOU SRL

CUI:RO 22318421, J40/16098/2007
Tel.: 021/ 021 321 2223/4/5
E-mail: secretariat@pmec.ro info@pmec.ro
Web: www.pmec.ro, www.papapostolou.ro
Str. Al. Ioan Cuza nr.28, sector 1, Bucuresti

Rezonanta Magnetica
Computer Tomograf
Radiologie Grafie / Scopie
Angiografe

Mamografe
Osteodensitometre DEXA
Aparate Anestezie
Ventilatoare Neonatologie

Ecografe Doppler
Electrocardiografe
Monitoare Pacient
Ventilatoare Adult



positioning.

- Xper Beam Shaping, which means that both shutters and wedges can be positioned on the Last image Hold without the need for X-ray radiation.
- Xper Fluoro Storage, a grab function allows storage and archiving of both a fluoro image or the last 20 seconds of fluoroscopy run. These images or runs can be archived and reviewed as a regular run.

D. User selections

- removable anti-scatter grid to lower x-ray dose for pediatrics (grid ratio 12:1)
- ECG triggered acquisition, offering the possibility to acquire images at the same phase of the heart cycle. This applies to the low dose fluoro and exposure program for EP applications. This allows patient dose reduction by lowering the pulse rate to 1 pulse per heart and let the physician still focus on relevant items (optional)
- three programmable fluoroscopy modes can be selected from the control module. Each mode has a different composition of dose rate, pulse speed, filter setting, and image processing (noise reduction, adaptive contour enhancement, adaptive harmonization)

E. User dose awareness

DoseWise program: Philips DoseWise program is a set of techniques, programs and practices built into the X-ray system that ensures excellent image quality during each interventional application, while at the same time reducing x-ray dose at every opportunity. The DoseWise comprises of three building blocks to help reduce x-ray dose without compromising diagnostic quality: system intrinsic, user selection and awareness.

On-system monitor display provides and displays body zone specific Air Kerma data (10 zones for cardiac applications) in numeric and graphical bars.

- Graph displays the accumulated Air Kerma dose for the particular body zone of the actual projection
- When the accumulated Air Kerma dose of the particular body zone reaches the critical skin dose level of 2 Gy, it will be indicated on the display and made visible to the x-ray operator.

Radiation Dose Structured Report

Collection of dose relevant parameters and settings and export to a DICOM database (e.g. PACS) (dose information is sent in MPPS message not as Radiation Dose Structure report), according IEC60601-2-43, 2nd Edition. The reported data can be used for, for example:

- Quality improvement: evaluating trends in X-ray dose performance per facility, system, and operator. RDSR enables analysis of average dose levels & variance for routinely performed exams and procedures. Also, typical system usage can be extracted from the data, helping to identify root causes

SC PAPAPOSTOLOU SRL

CUI:RO 22318421, J40/16098/2007
 Tel.: 021/ 021 321 2223/4/5
 E-mail: secretariat@pmec.ro info@pmec.ro
 Web: www.pmec.ro , www.papapostolou.ro
 Str. Al. Ioan Cuza nr.28, sector 1, Bucuresti

Rezonanta Magnetica

Computer Tomograf

Radiologie Grafie / Scopie

Angiografe

Mamografe

Osteodensitometre DEXA

Aparate Anestezie

Ventilatoare Neonatologie

Ecografe Doppler

Electrocardiografe

Monitoare Pacient

Ventilatoare Adult



The acquisition page contains information on the currently selected patient.

Reviewing

The review page allows for reviewing of patients:

- Previous examination cases
- Review of other DICOM XA or DICOM SC studies.

Archiving

Clinical cases can be archived to a CD/DVD, USB or a PACS. The archive process can be completely automated and customized with settings. Parameters like multiple destinations, archive formats can be selected to the individual needs and wishes for programming under the settings.

With Philips Azurion the control room comprises of an acquisition monitor and a review monitor. The review monitor is a 24-inch color TFT-LCD medical grade monitor.

The Graphical User Interface on the Review monitor has the following features and possibilities:

- Step through file, run, or images
- File, and run overview
- Contrast, brightness, and edge enhancement settings
- Flagging of runs or images for transfer
- Applying text annotation in images
- DICOM printing if available
- Executing Quantitative Analysis Packages if available
- Subtraction functionality if available

This system is delivered with printed instructions for use and/or electronic instructions for use, as well as a quick start leaflet. A printed paper instruction for use can also be ordered at no additional cost.

5. Viewing

A. Viewing in examination room

Philips Azurion systems come as a default configuration with one 27-inch, high brightness color medical grade LCD monitor for clinical image display in the examination room. This LCD monitor is

SC PAPAPOSTOLOU SRL

CUI:RO 22318421, J40/16098/2007
 Tel.: 021/ 021 321 2223/4/5
 E-mail: secretariat@pmec.ro info@pmec.ro
 Web: www.pmec.ro , www.papapostolou.ro
 Str. Al. Ioan Cuza nr.28, sector 1, Bucuresti

Rezonanta Magnetica
 Computer Tomograf
 Radiologie Grafie / Scopie
 Angiografe

Mamografe
 Osteodensitometre DEXA
 Aparate Anestezie
 Ventilatoare Neonatologie

Ecografe Doppler
 Electrocardiografe
 Monitoare Pacient
 Ventilatoare Adult



User Interface in Examination Room

The User Interface comprises a variety of User Interface modules in the Examination Room. There is the On-Screen Display, the touch screen module, Viewpad and the control modules.

The On-Screen Display is positioned on the left side of the live/ref monitor. The following system information is displayed:

- X-ray indicator
- X-ray tube temperature condition
- Gantry position in rotation and angulation
- Source Image Distance
- Table height
- Table top tilt and cradle angle, if applicable
- Detector field size display
- General System messages ()
- Selected Frame speed ()
- Fluoroscopy mode ()
- Integrated fluoroscopy time ()
- Skin Dose: dose rate during X-ray, cumulated dose when no X-ray ()
- Dose Area Product: dose rate during X-ray, cumulated dose when no X-ray ()
- Graphical bars for Body Zone specific dose-rate and accumulated skin dose levels, related to the 2 Gy level (for cardiac applications)
- Stopwatch

Touch screen module

The touch screen module is provided for use at either the tableside or in the control room. Optionally, it is possible to connect in parallel up to three touch screen modules on the system. The touch screen module has a touch screen, which can be operated when covered with sterile covers. The touch screen module includes multi-modality function that allows control of (depending on configuration):

SC PAPAPOSTOLOU SRL

CUI:RO 22318421, J40/16098/2007
 Tel.: 021/ 021 321 2223/4/5
 E-mail: secretariat@pmec.ro info@pmec.ro
 Web: www.pmec.ro, www.papapostolou.ro
 Str. Al. Ioan Cuza nr.28, sector 1, Bucuresti

Rezonanta Magnetica

Computer Tomograf

Radiologie Grafie / Scopie

Angiografe

Mamografe

Osteodensitometre DEXA

Aparate Anestezie

Ventilatoare Neonatologie

Ecografe Doppler

Electrocardiografe

Monitoare Pacient

Ventilatoare Adult



- Compatible other equipment (e.g. IntraSight, CX50, Interventional Tools, EchoNav, DoseAware, Philips Hemo system)
- Monitor layout (Flexvision, switchable viewing)
- X-Ray settings (Collimation, Projections, Table, Series and Processing)
- Quantitative Analysis (optional) User can only start QA from the touch screen module, nothing more, No Controls

Viewpad

The Viewpad contains the preprogrammed function settings. The system is provided with two Viewpads. The following functions are provided:

- Run and image selection
- File and run cycle
- File overview
- Store to Reference image file
- Copy image to photo file
- Digital (fixed) zoom and panning
- Recall reference images, which means switching control of Viewpad function from life to reference monitor
- Laser pointer, intended to point at regions of interest on the image monitors
- LED indication of laser pointer on/off and battery low

Control module.

The control module can be positioned at three sides of the patient table, while keeping the button operation intuitively logical. The control module single-plane provides the following functionality:

- Tabletop float
- Table height position
- Table tilt angle if function is applicable

SC PAPAPOSTOLOU SRL

CUI:RO 22318421, J40/16098/2007
 Tel.: 021/ 021 321 2223/4/5
 E-mail: secretariat@pmec.ro info@pmec.ro
 Web: www.pmec.ro , www.papapostolou.ro
 Str. Al. Ioan Cuza nr.28, sector 1, Bucuresti

Rezonanta Magnetica
 Computer Tomograf
 Radiologie Grafie / Scopie
 Angiografe

Mamografe
 Osteodensitometre DEXA
 Aparate Anestezie
 Ventilatoare Neonatologie

Ecografe Doppler
 Electrocardiografe
 Monitoare Pacient
 Ventilatoare Adult



- Source Image Distance selection
- Gantry positioning
- Gantry rotation in an axis perpendicular to the floor
- Store and recall of two scratch gantry positions including SID
- Geometry reset button, which resets stand and table to a factory-default starting position
- Emergency stop button
- Execute button of the Automatic Positioning Control (APC) if applicable
- Unlocking button for table pivot function (if option is installed)
- Table tilt and cradle controls (if option is installed)
- Fluoroscopy Flavor selection defined per setting
- Shutters and Wedge positioning
- Manual or automatic semi-transparent wedge filter
- Xper Fluoro Storage
- Selection of the Detector field size
- Reset of the fluoroscopy buzzer
- Roadmap Pro activation if function is available

The control module is provided with a protection bar. This removable bar protects the buttons from unintended control.

User Interface in Control Room

The control room comprises a review module, data color monitor and review monitor. The data and review functions are controlled by a single keyboard and mouse. The review module offers the basic functions for review. The most prominent functions can be controlled by the push of a button. The review module comprises the following functionality:

- Power on/off
- File and run cycle

SC PAPAPOSTOLOU SRL

CUI:RO 22318421, J40/16098/2007
 Tel.: 021/ 021 321 2223/4/5
 E-mail: secretariat@pmec.ro info@pmec.ro
 Web: www.pmec.ro , www.papapostolou.ro
 Str. Al. Ioan Cuza nr.28, sector 1, Bucuresti

Rezonanta Magnetica
 Computer Tomograf
 Radiologie Grafie / Scopie
 Angiografie

Mamografe
 Osteodensitometre DEXA
 Aparate Anestezie
 Ventilatoare Neonatologie

Ecografe Doppler
 Electrocardiografe
 Monitoare Pacient
 Ventilatoare Adult



- File, Run, and Image stepping
- Run and file overview
- Reset fluoroscopy timer
- Enable/disable X-ray
- Geo disable

Acquisition monitor. A standard keyboard and mouse control the user interface. The acquisition monitor is intended to follow live case in the ER. System information is displayed on the bottom of the monitor:

- Stopwatch and Time
- System guidance information
- Dose Area Product (DAP) and Skin Dose, as dose rate during X-ray and cumulative dose at no X-ray
- Frame speed settings, fluoroscopy mode, and accumulated Fluoroscopy time
- Exposure and fluoroscopy settings as Voltage (kV), Current (mA) and time (ms)
- Geometry information as rotation, angulation, and SID

Scheduling

In the scheduling page it is possible to add new patients (either querying from RIS/CIS or by creating patient locally). The patients can be listed and selected per date, physician, and intervention type. Previous DICOM patient studies can be uploaded with the DICOM Query Retrieve function in the Philips Azurion system. Patient management protocols are flexible and allow for multiple studies to be selected under one patient identification number. This means that new studies can be appended to an earlier patient file. Furthermore, each study can contain multiple examinations to allow for split administrative purposes. Each examination contains multiple files, like acquisition file, reference file, and QA results file.

Procedure Cards

Procedure Cards provide the information of room and patient preparation for each individual physician. Procedure Cards are customizable per setting and allow each physician to provide their own room protocols. Procedure Cards is intended to make hard copies of the protocol instructions redundant.

Acquisition

SC PAPAPOSTOLOU SRL

CUI:RO 22318421, J40/16098/2007
 Tel.: 021/ 021 321 2223/4/5
 E-mail: secretariat@pmec.ro info@pmec.ro
 Web: www.pmec.ro , www.papapostolou.ro
 Str. Al. Ioan Cuza nr.28, sector 1, Bucuresti

Rezonanta Magnetica
 Computer Tomograf
 Radiologie Grafie / Scopie
 Angiografe

Mamografe
 Osteodensitometre DEXA
 Aparate Anestezie
 Ventilatoare Neonatologie

Ecografe Doppler
 Electrocardiografe
 Monitoare Pacient
 Ventilatoare Adult



intended for viewing in the examination room and is designed for medical applications. The monitor is used for combined viewing of live images and reference display. Selection and storing of live to reference monitor are controlled by the infra-red remote-control Viewpad or via touch screen module. Depending on the selection of further examination room monitor options the quantity of monitors and display sizes might change.

The On-Screen Display provides status information on stand rotation-angulation, table height, display of system messages, X-ray tube load status, selected fluoroscopy mode, selected detector Field of View, and both the rate and accumulation of the dose area product and Air Kerma dose.

The main characteristics are:

- 27 inch high brightness color TFT-LCD display
- Native format 1920x1080 Full HD
- 10 bit gray-scale resolution with gray-scale correction
- Wide viewing angle (approx. 178 degrees)
- High brightness (max 650 Cd/m², default 400 Cd/m²)
- Long term luminance stability through backlight stabilization circuit
- Automatic brightness control with backlight sensor
- Control functions on side
- User programmable and standard reference setting
- On-Screen Display
- Internal selectable lookup table for gray-scale transfer function, including DICOM
- Internal power supply (100-240 VAC)
- Integrated LCD projection screen

If applicable included is a flat monitor ceiling suspension for 2 monitors (2F MCS). MCS includes motorized height adjustment. The Ceiling suspension allows flexible monitor positioning over a range of about 360 x 300 cm. At customer request, this 2 monitor MCS can be replaced by a 4 or 6-fold MCS or an MCS integration kit HD for non-Philips MCS. The MCS integration kit HD contains vital parts for system operation.

B. Viewing in Control room

SC PAPAPOSTOLOU SRL

CUI:RO 22318421, J40/16098/2007
Tel.: 021/ 021 321 2223/4/5
E-mail: secretariat@pmec.ro info@pmec.ro
Web: www.pmec.ro, www.papapostolou.ro
Str. Al. Ioan Cuza nr.28, sector 1, Bucuresti

Rezonanta Magnetica
Computer Tomograf
Radiologie Grafie / Scopie
Angiografe

Mamografe
Osteodensitometre DEXA
Aparate Anestezie
Ventilatoare Neonatologie

Ecografe Doppler
Electrocardiografe
Monitoare Pacient
Ventilatoare Adult



Philips Azurion includes as a default configuration two 24" high brightness color LCD monitors. The color monitors are for acquisition and reviewing display. The quantity of monitors and size of the displays might change in case further control room monitor options are selected.

The main characteristics for color monitor are:

- 24 inch color TFT-LCD display
- Native format 1920x1080 Full HD
- High brightness (max 400 Cd/m², default 350 Cd/m²)
- Wide viewing angle (approx. 178 degrees)
- Long term luminance stability through backlight stabilization circuit
- Automatic brightness control with backlight sensor
- Control functions on side
- User programmable and standard reference setting
- On-Screen Display
- Internal selectable lookup table for gray-scale transfer function, including DICOM
- Internal power supply (100-240 VAC)
- Integrated USB hub

A Philips Azurion system includes the DICOM Image Interface which enables the export of clinical images to a DICOM destination like a CD-Medical station or a PACS server. The export formats are based on DICOM 3.0 protocols. The system exports clinical studies in Cardiac DICOM XA Multi-Frame or DICOM Secondary Capture formats.

The DICOM Image Interface transfers through its fast Ethernet link, making images available on-line within seconds. The archive process can be configured by X-ray settings. The images are sent out either in the background, or manually upon completion of the examination. The export format is configurable in 512x512 or 1024x1024 matrix in 8- or 12-bit depth. The examination can be sent to multiple destinations for archiving and reviewing purposes. The DICOM Image Interface provides DICOM Storage and DICOM Storage Commitment Services. The DICOM Query/Retrieve function allows older DICOM XA MF and DICOM SC studies to be uploaded in the system. Furthermore, additional information can be appended to a study while keeping the patient identification the same.

Security

SC PAPAPOSTOLOU SRL

CUI:RO 22318421, J40/16098/2007
Tel.: 021/ 021 321 2223/4/5
E-mail: secretariat@pmec.ro info@pmec.ro
Web: www.pmec.ro, www.papapostolou.ro
Str. Al. Ioan Cuza nr.28, sector 1, Bucuresti

Rezonanta Magnetica
Computer Tomograf
Radiologie Grafie / Scopie
Angiografe

Mamografe
Osteodensitometre DEXA
Aparate Anestezie
Ventilatoare Neonatologie

Ecografe Doppler
Electrocardiografe
Montoare Pacient
Ventilatoare Adult



The Philips Azurion system runs on the Windows 10 Operating system and offers features such as OS Hardening, AppLocker, & BitLocker functionality

Remote service

Access to the system from a Remote location is possible via network or modem connection. Remote access to a system shortens the time needed for e.g. changing system settings or problem diagnosis.

Environmental

At Philips Healthcare, we feel the responsibility towards society and the environment. The latest 7 F12 system is a perfect example of our EcoVision program. By examining every aspect of the 7 F12 design and development through a green eye, we drastically reduced the products environmental impact.

Azurion 7 M12 is a Medical Device as defined in Regulation (EU) 2017/745 (EU-MDR)

FlexVision XL is an integrated viewing solution designed to give you full control over your viewing environment.

This FlexVision XL is delivered with two 27 inch high brightness color medical grade LCD monitors. The monitors can be mounted on top side or on rear side of the MCS.

Key benefits

- Easily display multiple, up to 8, video inputs (including third party systems) to inform decision making during procedures
- Create custom display templates to support diverse procedures
- The screen layout of the FlexVision XL can also be changed from the control room
- Enlarge images to reveal more details and support comfortable working positions

Diagnostic information easily made available at table side

In today's interventional setting, as you perform more complex procedures with smaller devices in complex anatomy, you rely on various types of diagnostic information to guide you. To inform decision making in the exam room, Philips offers an advanced digital workspace called FlexVision. You can display multiple images in a variety of custom layouts on a large LCD screen. Zoom in and out to enhance fine details, while maintaining an overview of all information. Create custom display templates for specific procedures/physician preferences to easily support diverse procedures.

Specifications

1. DVI video composition unit.

The DVI video composition unit allows the user to direct and switch the video output of all connected medical equipment to specific sub windows of the Philips 58-inch color LCD with LED backlight in the Examination Room.

- The DVI video composition unit is operated from the touch screen module.
- The DVI video composition unit supports a wide variety of display formats (up to 1920x1200)
- Up to 11 external inputs are connected to the DVI video composition unit via wall connection box or

SC PAPAPOSTOLOU SRL

CUI:RO 22318421, J40/16098/2007
Tel.: 021/ 021 321 2223/4/5
E-mail: secretariat@pmec.ro info@pmec.ro
Web: www.pmec.ro , www.papapostolou.ro
Str. Al. Ioan Cuza nr.28, sector 1, Bucuresti

Rezonanta Magnetica

Computer Tomograf

Radiologie Grafie / Scopie

Angiografe

Mamografe

Osteodensitometre DEXA

Aparate Anestezie

Ventilatoare Neonatologie

Ecografe Doppler

Electrocardiografe

Monitoare Pacient

Ventilatoare Adult

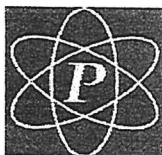

Proton Impex 2000 SRL

Capital Social: 2000 RON
C.U.I.: RO 9000578
Nr. Inreg. R.C.: J40/10230/1996
Tel/Fax: (021) 224 52 81

Sediul social:
Str. Caraiman Nr. 86
011564 Bucuresti

Punct de lucru:
Str. Trilului Nr. 63
030401 Bucuresti

Solutii complete pentru spitalul, clinica sau laboratorul dumneavoastra

Catre: Spitalul Judetean de Urgenta Deva

In atentia: Domnului Dr. Constantin Blaj / Doamnei Dr. Blaj

Nr. inregistrare: 1004 / 05.04.2021

OFERTA SISTEM ANGIOGRAFIE MONOPLAN CARDIOLOGIE INTERVENTIONALA

Stimate Partener,

Va multumim pentru interesul acordat produselor noastre si va rugam sa luati in considerare oferta noastra de pret pentru:

Sistem de angiografiere monoplan montat in pardoseala

Model: Trinias F8

Producator: Shimadzu Corporation Japonia

| Item | Descriere |
|------------------|--|
| Trinias F8 Unity | <i>Shimadzu Trinias F8 Unity Edition</i> – sistem de angiografiere digital pentru cardiologie interventionala ce achizitioneaza automat imaginile digitale utilizand tehnologia FPD (Flat Panel Detector), aplica procesare digitala a imaginilor si le afiseaza pe monitor. |
| MH-300 | <i>Brat C montat in pardoseala</i> <ul style="list-style-type: none">- Rotatia bratului C in jurul axei corpului: 120°- Miscare longitudinala de 190 cm- Functie de memorare a 72 de pozitii- SID: variabil pe o distanta de 25 cm |
| F-50 | <i>Colimator</i> – camp de iradiere octagonal, 4 tipuri de filtrari si senzor anticoliiziune inclus |

E-mail: office@proton.com.ro
Website: www.proton.com.ro
www.hepascore.ro
www.halopaptest.ro



ISO 9001 Certificat nr. 10111/ 2014
ISO 14001 Certificat nr. 4601/ 2014
ISO13485 Certificat nr. 00374/ 2015
OHSAS 18001 Certificat nr. 3297/ 2014

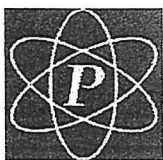

Proton Impex 2000 SRL

Capital Social: 2000 RON
C.U.I.: RO 9000578
Nr. Inreg. R.C.: J40/10230/1996
Tel/Fax: (021) 224 52 81

Sediul social:
Str. Caraiman Nr. 86
011564 Bucuresti

Punct de lucru:
Str. Trilului Nr. 63
030401 Bucuresti

Solutii complete pentru spitalul, clinica sau laboratorul dumneavoastra

| | |
|-----------|---|
| D150GC-40 | Generator de inalta tensiune – Putere de 100 kW, tensiunea tubului in radiografiere este de 40 – 150 kV, iar in fluoroscopie 50 – 125 kV |
| LX-3081 | Tub de raze X – Doua pete focale: 0.5 mm / 0.8 mm; capacitatea anodei de stocare a caldurii este de 3000 kHU; material anoda: Rhenium-tungsten, sistem de racire al tubului de raze X inclus |
| Detector | Sistem digital de achizitie imaginii – FPD cu conversie indirecta, scintilator de tip iodura de cesiu, 4 campuri de vizualizare, dimensiune pixel 194 um, DQE 77%, 16 bit, dimensiune 8 x 8 inch |
| DAR-9500f | Sistem digital de achizitie imaginii – DA; RSM-DSA; QCA, LVA & QVA; DICOM 3.0 (Send, Storage Commitment, Print, Q/R, MVM, RDSR) Matricea imaginii achizitionate: 1024 x 1024; Fluoroscopie pulsata / Digital Angiography / Rotational DA: 30, 15, 10, 7.5, 6, 5, 3.75, 3, 2, 1 fps Scala de gri: 16 bit Posibilitate de a inregistra fluoroscopia (1023 cadre); Stocare imagini: min. 100.000 imagini Functie de colimare virtuala Pachet investigatii: Pendulum, precesie & moduri run-off, Optimizare Imagine digitala, Power RSM Filter, Image referinta: Spot, serial / fluoro; Functie Dual Fluoroscopic Recording: Dynamic and Loop, thumbnail image selection; MAP/Live; Intercom ASSY 2; Functie Remote maintenance; Media Archive: CD / DVD in format DICOM Functie Score Pro Advance – Functie de imbunattire a imaginii automat in timp real |
| KS-70 | Masa pacient – Miscare longitudinala 135 cm; <ul style="list-style-type: none">- Miscare laterala: 30 cm;- Rotatia mesei: -90 pana la 180 grade |

E-mail: office@proton.com.ro
Website: www.proton.com.ro
www.hepascore.ro
www.halopaptest.ro



ISO 9001 Certificat nr. 10111/ 2014
ISO 14001 Certificat nr. 4601/ 2014
ISO13485 Certificat nr. 00374/ 2015
OHSAS 18001 Certificat nr. 3297/ 2014

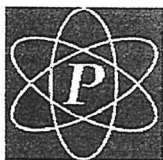

Proton Impex 2000 SRL

Capital Social: 2000 RON
C.U.I.: RO 9000578
Nr. Inreg. R.C.: J40/10230/1996
Tel/Fax: (021) 224 52 81

Sediul social:
Str. Caraiman Nr. 86
011564 Bucuresti

Punct de lucru:
Str. Trilului Nr. 63
030401 Bucuresti

Solutii complete pentru spitalul, clinica sau laboratorul dumneavoastra

| | |
|-----------------------|--|
| | <ul style="list-style-type: none">- Capacitate incarcare masa: 227 kg + 100 kg (CPR);- Lungimea blatului mesei: 288 cm |
| Score StentView | Funcție avansată – Score StentView+ Plus ce permite vizualizarea îmbunătățită în timp real, eliminând mișcările cauzate de sistola / diastola a dispozitivului stent / balon în vasele de sange în timpul investigațiilor |
| Afisare imagini | Afisarea imaginilor în camera de examinare – Monitor Smart de 58” LCD cu rezoluție de 3840 x 2160 montat pe suport cu 10 canale de input; Al doilea monitor back-up de 19 inch medical; Monitor additional de 15” pentru afisarea informatiilor legate de pozitiile sistemului |
| Afisare imagini | Afisarea imaginilor în camera de comanda – 2 x 19” monitor LCD DICOM, stație inclusă de post-procesare imagini cu PC de ultima generație |
| Hemodinamica | Sistem de Hemodinamica HORIZON XVu – sistem de ultima generație pentru monitorizarea hemodinamică a pacientului, include calculări de gradienti de presiune, output cardiac, rezistența vasculară, analiza deschiderii valvelor, calcul shunt cu fluxuri sistemice și pulmonare. <u>Additional: 2 x Monitoare de 21”.</u> |
| Injector | Injector substanță de contrast – Press Duo Elite |
| Radioprotecție | Set radioprotecție compus din: <ul style="list-style-type: none">- Ecran plumbat montat în tavan;- Protecție împotriva radiațiilor pentru partea inferioară a corpului montat la masa pacientului;- Lampa de examinare montată în tavan;- Set îmbrăcăminte radioprotecție MDT X-Ray compus din: 4 sorturi protecție 360 grade 0.5 mm Pb; ochelari radioprotecție: 4 bucati; masuri radioprotecție 4 seturi; protecție tiroidă 0.5 mm Pb – 4 bucati. |
| IVUS & FFR | Sistem IVUS & FFR IntraSight 7- utilizează tehnologie de investigare prin ecografie intravasculară IVUS Digitală pentru patologia coronariană și pentru obținerea de informații de la nivelul vaselor referitoare la compoziția plăcii de aterom, lungimea și structura trombusului obstructiv, informații referitoare la |

E-mail: office@proton.com.ro
Website: www.proton.com.ro
www.hepascore.ro
www.halopaptest.ro



ISO 9001 Certificat nr. 10111/ 2014
ISO 14001 Certificat nr. 4601/ 2014
ISO13485 Certificat nr. 00374/ 2015
OHSAS 18001 Certificat nr. 3297/ 2014

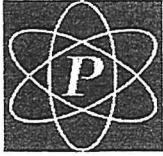

Proton Impex 2000 SRL

Capital Social: 2000 RON
C.U.I.: RO 9000578
Nr. Inreg. R.C.: J40/10230/1996
Tel/Fax: (021) 224 52 81

Sediu social:
Str. Caraiman Nr. 86
011564 Bucuresti

Punct de lucru:
Str. Trilului Nr. 63
030401 Bucuresti

Solutii complete pentru spitalul, clinica sau laboratorul dumneavoastra

dispozitivele de tip stent si detalii relevante pentru selectarea cat mai corecta a dispozitivelor;

Tehnologia de investigare FFR (Fractional Flow Reserve) si/sau iFR (Instantaneous Wave-Free Ratio): masuratori de presiune intracoronariana cu hiperemie (FFR) si masuratori de presiune intracoronariana fara hiperemie (IFR)

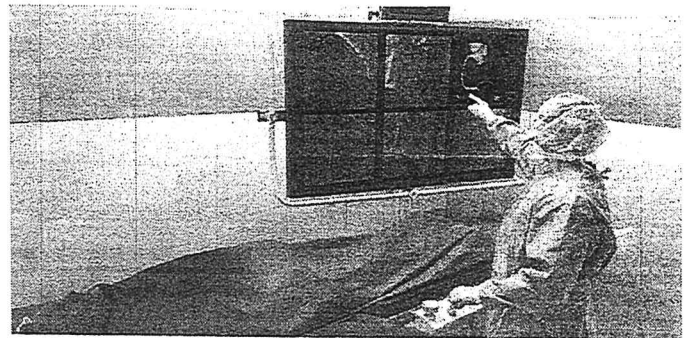
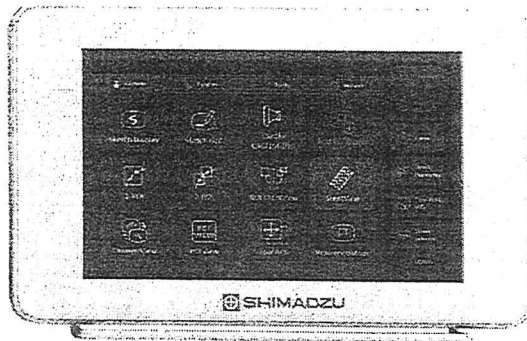
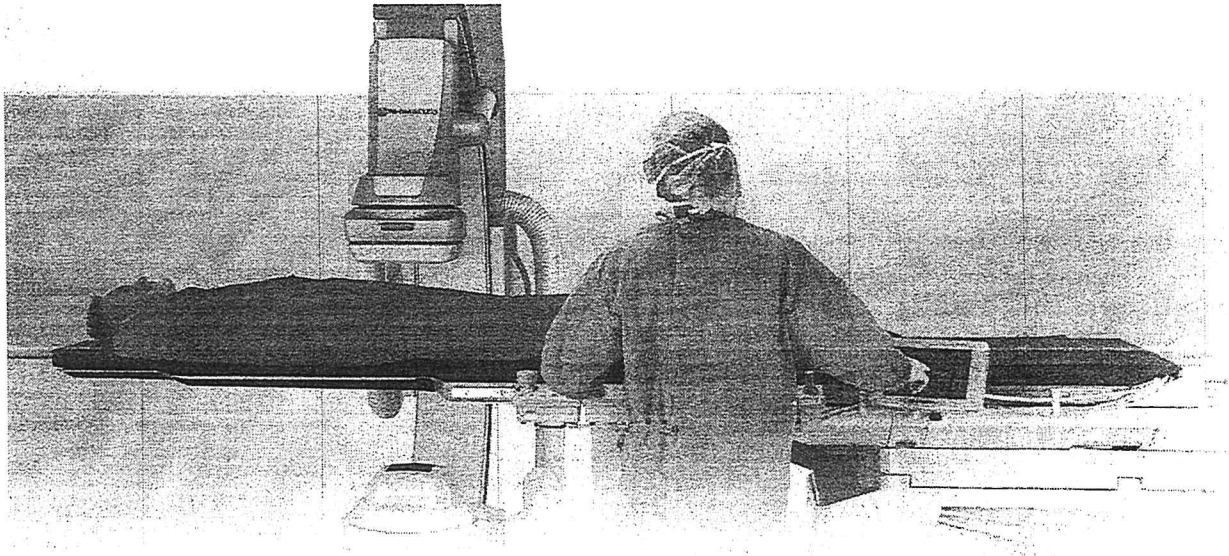

E-mail: office@proton.com.ro
Website: www.proton.com.ro
www.hepascore.ro
www.halopaptest.ro



ISO 9001 Certificat nr. 10111/ 2014
ISO 14001 Certificat nr. 4601/ 2014
ISO13485 Certificat nr. 00374/ 2015
OHSAS 18001 Certificat nr. 3297/ 2014

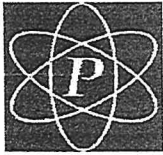

Proton Impex 2000 SRL

Capital Social: 2000 RON
C.U.I.: RO 9000578
Nr. Inreg. R.C.: J40/10230/1996
Tel/Fax: (021) 224 52 81

Sediul social:
Str. Caraiman Nr. 86
011564 Bucuresti

Punct de lucru:
Str. Trilului Nr. 63
030401 Bucuresti

Solutii complete pentru spitalul, clinica sau laboratorul dumneavoastra

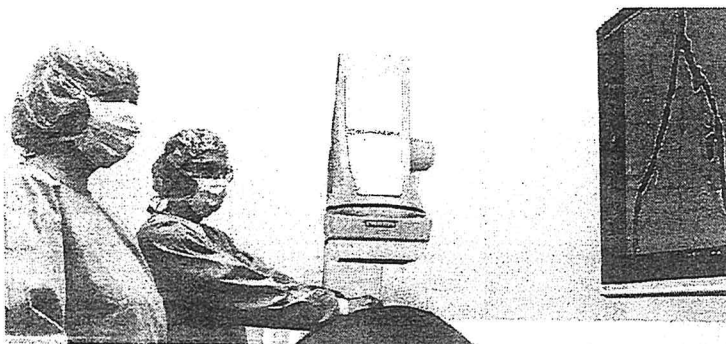
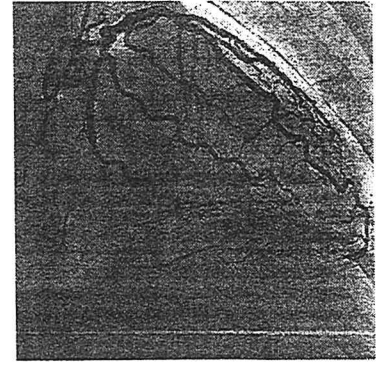
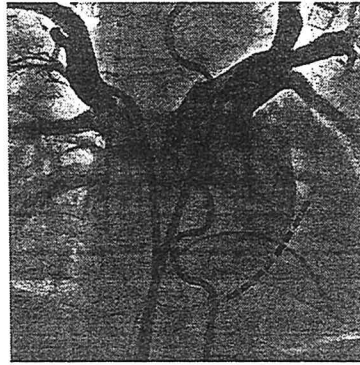
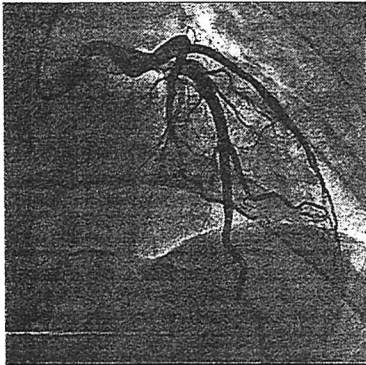

 **SHIMADZU**



Propunere financiara:

| Nr.crt. | Denumire | Pret (RON fara TVA) | Pret (EURO fara TVA) |
|---------|--|---------------------|----------------------|
| 1 | Angiograf monoplan digital montat in pardoseala TRINIAS F8 Unity Edition <i>Cardiologie interventionala – configurat conform descrierii</i> | 2.925.450 RON | 591.000 EURO |

E-mail: office@proton.com.ro
Website: www.proton.com.ro
www.hepascore.ro
www.halopaptest.ro



ISO 9001 Certificat nr. 10111/2014
ISO 14001 Certificat nr. 4601/2014
ISO13485 Certificat nr. 00374/2015
OHSAS 18001 Certificat nr. 3297/2014

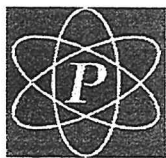

Proton Impex 2000 SRL

Capital Social: 2000 RON
C.U.I.: RO 9000578
Nr. Inreg. R.C.: J40/10230/1996
Tel/Fax: (021) 224 52 81

Sediu social:
Str. Caraiman Nr. 86
011564 Bucuresti

Punct de lucru:
Str. Trilului Nr. 63
030401 Bucuresti

Solutii complete pentru spitalul, clinica sau laboratorul dumneavoastra

Termeni comerciali:

Preturile: sunt exprimate in RON, cat si in EURO si nu contin TVA, dar contin toate comisioanele cerute pe teritoriul Romaniei

Termen de livrare: conform conditiilor contractuale

Garantie: 72 de luni de la data livrării

Valabilitate oferta: 60 de zile

Livrare: gratuita, la beneficiar

Altele: preturile includ autorizarea completa CNCAN pentru sistem, dar nu contin costurile pentru amenajarea spatiului. Aceasta cotation se va realiza dupa vizitarea amplasamentului de catre personal autorizat al companiei noastre.

Cu speranta ca oferta noastra raspunde necesitatilor dumneavoastra, va multumim anticipat pentru colaborare.

Cu deosebita consideratie,

Ing. Teodor IONITA

Product Manager

+40 743 237 003

teodor.ionita@proton.com.ro

E-mail: office@proton.com.ro
Website: www.proton.com.ro
www.hepascor.ro
www.halopaptest.ro



ISO 9001 Certificat nr. 10111/ 2014
ISO 14001 Certificat nr. 4601/ 2014
ISO13485 Certificat nr. 00374/ 2015
OHSAS 18001 Certificat nr. 3297/ 2014



MINISTERUL SĂNĂȚĂII
DIRECȚIA DE SĂNĂȚATE PUBLICĂ HUNEDOARA

Nr.6470/09.05.2022

Catre,

Spitalul Judetean de Urgenta Deva

Prin prezenta va facem cunoscut faptul ca in cadrul fondurilor alocate de la bugetul de stat pe anul 2022 la titlul 51 "Transferuri intre unitati ale administratiei publice "art.51.02 "Transferuri de capital " alin.51.02.22"Transferuri de la bugetul de stat catre bugetele locale pentru finantarea aparaturii medicale si echipamentelor de comunicatii in urgenta in sanatate", vi s-au repartizat urmatoarele credite bugetare :

| Nr. crt. | APARATURA SI ECHIPAMENTE MEDICALE | PROGRAM 2022 | | TRIM. I | TRIM. II | TRIM. |
|----------|---|-----------------|-------|---------|----------|-------|
| | | CA | CB | | | |
| | Spitalul Judetean de Urgenta Deva | CA | 5860 | 5,860 | 0 | |
| | (conform OMS nr.457/2022) | CB | 5860 | 577 | 86 | 2 |
| | (conform OMS nr.1255/2022) | | | | | |
| 1 | Incubator inchis standard - 2 buc. | | 44 | 0 | 44 | |
| 2 | Incubator hibrid inchis-deschis si pt transport intraspitalicesc - 4 buc. | | 577 | 577 | 0 | |
| 3 | Angiograf - 1 buc | | 4,500 | 0 | 0 | 2 |
| 4 | Statie de monitorizare functii vitale 1 buc | | 428 | 0 | 0 | |
| 5 | Monitor portabil -1 buc | | 34 | 0 | 0 | |
| 6 | Ventilator mecanic- 1buc | | 65 | 0 | 0 | |
| 7 | Stimulator extern -1 buc | | 9 | 0 | 0 | |
| 8 | Electrocardiograf - 1 buc | | 40 | 0 | 0 | |
| 9 | Defibrilator - 1 buc | | 31 | 0 | 0 | |
| 10 | Ecocardiograf portabil - 1 buc | | 90 | 0 | 0 | |
| 11 | Incubator deschis tip masa de reanimare | | 42 | 0 | 42 | |
| | TOTAL | CA | 5860 | 5,860 | 0 | |
| | | CB | 5860 | 577 | 86 | 2 |

CA=credite de angajament

CB=credite bugetare

DIRECTOR EXECUTIV
EC.MEZELIOAN-SEBASTIAN



SEF SERV.ECONOMIC/ADI
EC.CRACIUN CRIS'



ISO 9001 • ISO 14001 • ISO 18001 • ISO 22000

LL-C (Certification)



CONSILIUL JUDEȚEAN HUNEDOARA

SPITALUL JUDEȚEAN DE URGENȚA DEVA

Deva, cod.330084, str. 22 Decembrie. nr.58, jud Hunedoara

Cod fiscal: 4374385

Secretariat tel.0254/214616, fax.0254/212516

Centrala telefonica 0254/227070, 0254/217799, 0734/661888

e-mail. spjudeva1@gmail.com

Nr.9087/06.04.2022

Catre,

MINISTERUL SANATATII

Revenim cu modificari la adresa Nr inreg.Spitalul Judetean de Urgenta Deva. 8407/31.03.2022 si Nr. Inreg. Consiliul Judetean Hunedoara 6109/31.03.2022 cu privire la dotarea Compartimentului Cardiologie Interventionala si Cateterism Cardiac si va anexam urmatoarele:

1. Notele de fundamentare pentru **Angiograf** in valoare estimata totala de 5 000 mii lei si **echipamente necesare functionarii (mijloace fixe)** in valoare estimata totala de 778 mii lei cu care urmeaza a fi dotat **Compartimentul de Angiografie si Cateterism/Cardiologie Interventionala.**

Facem precizarea ca nota de fundamentara nr. 8407/31.03.2022(nr. inreg SJU DEVA) si 6109/31.03.2022 (nr. Inreg C.J Hd) prin care a fost solicitata suma estimata de 5 200 mii lei reprezinta 90% din valoarea Angiografului si a Aparaturii medicale aferente, suma ce urmeaza a fi finantata de Ministerul Sanatatii.

2. Acceptul Consiliului Judetean Hunedoara pentru cofinantarea de 10% atribuita fiecarei note de fundamentare.

Cu deosebita cosideratie,

Manager interimar

Dr. Stoica Maris Emil

Dir.Financiar- Contabil

Ec.Badin Ioneluta Letitia

Operator de date cu caracter personal, inregistrat la Autoritatea Nationala de Supraveghere a Prelucrării Datelor cu Caracter Personal sub nr.26285



ISO 9001 • ISO 14001 • ISO 18001 • ISO 22000
LL-C (Certification)



CONSILIUL JUDEȚEAN HUNEDOARA
SPITALUL JUDEȚEAN DE URGENȚA DEVA
Deva, cod.330084, str. 22 Decembrie, nr.58, jud Hunedoara
Cod fiscal: 4374385
Secretariat tel.0254/214616, fax.0254/212516
Centrala telefonica 0254/227070, 0254/217799, 0734/661888
e-mail. spjudeva1@gmail.com

Nr.9087/06.04.2022

Catre,
MINISTERUL SANATATII

Revenim cu modificari la adresa Nr inreg.Spitalul Judetean de Urgenta Deva.
8407/31.03.2022 si Nr. Inreg. Consiliul Judetean Hunedoara 6109/31.03.2022 cu privire la dotarea
Compartimentului Cardiologie Interventionala si Cateterism Cardiac si va anexam urmatoarele:

1. Notele de fundamentare pentru **Angiograf** in valoare estimata totala de
5 000 mii lei si **echipamente necesare functionarii (mijloace fixe)** in valoare estimata totala de 778 mii
lei cu care urmeaza a fi dotat **Compartimentul de Angiografie si Cateterism/Cardiologie
Interventionala.**

**Facem precizarea ca nota de fundamentara nr. 8407/31.03.2022(nr. inreg SJU DEVA) si
6109/31.03.2022 (nr. Inreg C.J Hd) prin care a fost solicitata suma estimata de 5 200 mii lei
reprezinta 90% din valoarea Angiografului si a Aparaturii medicale aferente, suma ce urmeaza a fi
finantata de Ministerul Sanatatii.**

2. Acceptul Consiliului Judetean Hunedoara pentru cofinantarea de 10% atribuita fiecărei note de
fundamentare.

Cu deosebita cosideratie,

Manager interimar
Dr. Stoica Maris Emil

Dir.Financiar- Contabil
Ec.Badin Ioneluta Letitia



ISO 9001 • ISO 14001 • ISO 18001 • ISO 22000
LL-C (Certification)



CONSILIUL JUDEȚEAN HUNEDOARA
SPITALUL JUDEȚEAN DE URGENȚA DEVA
Deva, cod.330084, str. 22 Decembrie, nr.58. jud Hunedoara
Cod fiscal: 4374385
Secretariat tel.0254/214616, fax.0254/212516
Centrala telefonica 0254/227070, 0254/217799, 0734/661888
e-mail. spjudeva1@gmail.com

Nr SJU DEVA... 8882/05.04.2022
Nr. C.J 6485/05.04.2022

De acord

Ordonator principal de credite
Nistor Laurentiu

Catre,

Consiliul Judetean Hunedoara

Va rugam sa ne aprobatii alocarea sumei de 81 mii lei reprezentand cofinantarea de 10% din valoarea investitiilor in aparatura medicala pentru Compartimentul de Cardiologie Interventionala si Cateterism Cardiac propuse pentru a fi achizitionate prin alocare din Bugetul Ministerului Sanatatii potrivit prevederilor art 198 din Legea nr. 95/2006 .

Cu deosebita consideratie,

Manager interimar

Dr. Stoica Maris Emil

Dir.Financiar- Contabil

Ec.Badin Ioneluta Letitia

Intocmit

Ec. Csiszer Enikő

Sef Serviciu Financiar-Contabilitate

Operator de date cu caracter personal, inregistrat la Autoritatea Nationala de Supraveghere a Prelucrării Datelor cu Caracter Personal sub nr. **26285**



ROMÂNIA
U.A.T. JUDEȚUL HUNEDOARA
330025 – Deva, str. 1 Decembrie 1918, nr. 28, jud. Hunedoara
Tel. 0254 211 350; 0254 211 624; Fax 0254 230 030
E-mail: cjh@cjhunedoara.ro
Website: www.cjhunedoara.ro

NR. 6485/06.04.2022

Către,

DIRECȚIA DE SĂNĂTATE PUBLICĂ A JUDEȚULUI HUNEDOARA

În baza prevederilor art.198 alin. (1) lit.b din Legea nr.95/2006 privind reforma în domeniul sănătății, cu modificările și completările ulterioare, spitalele publice din rețeaua autorităților administrației publice locale pot primi sume de la bugetul de stat și din veniturile proprii ale Ministerului Sănătății pentru dotarea cu aparatură medicală, în condițiile în care autoritățile administrației publice locale participă la achiziționarea acestora cu fonduri în cuantum de minim 10% din valoarea acestora.

Urmare celor de mai sus, vă comunicăm acordul nostru prin care ne angajăm să participăm cu finanțarea în procent de 10% , respectiv suma de 81,00 mii lei, din bugetul propriu al Județului Hunedoara pe anul 2022, pentru achiziționarea de aparatură medicală de către Spitalul Județean de Urgență Deva necesară dotării Compartimentului de Cardiologie Intervențională și Cateterism Cardiac .

Cu deosebită considerație,

PREȘEDINTE,
LAURENȚIU NIȘTOR

Director executiv D.P.P.B.F.,
Daniela Ioana Dan



ISO 9001 • ISO 14001 • ISO 18001 • ISO 22000
LL-C (Certification)



CONSILIUL JUDEȚEAN HUNEDOARA
SPITALUL JUDEȚEAN DE URGENȚA DEVA
Deva, cod.330084, str. 22 Decembrie, nr.58, jud Hunedoara
Cod fiscal: 4374385
Secretariat tel.0254/214616, fax.0254/212516
Centrala telefonica 0254/227070, 0254/217799, 0734/661888
e-mail. spjudeva1@gmail.com

Nr inreg 8979//05.04.2022

NOTA DE FUNDAMENTARE
privind necesitatea si oportunitatea
dotarii cu echipamente medicale
si dotari independente

Spitalul de Urgență Deva se afla situat in municipiul Deva, resedinta judetului Hunedoara, spitalul detine competentele si resursele umane si materiale, in vederea asigurarii ingrijirilor medicale de urgenta pentru majoritatea cazurilor care provin din judet si care nu pot fi tratate definitiv la nivel local in spitale municipale sau orasenesti, in conformitate de protocoalele in vigoare.

Spitalul asigura asistenta medicala de urgenta a cazurilor grave de accidente de circulatie si vatamari corporale petrecute pe teritoriul judetului Hunedoara, precum si cazurilor de accidente petrecute in campul muncii.

Obiectul solicitarii- alocarea finantarii pentru achizitionarea de echipamente medicale (mijloace fixe):

1. **Statie de monitorizare functii vitale - 1 buc- valoare estimata 476 mii lei**
2. **Monitor portabil – 1 buc - valoare estimata 38 mii lei**
3. **Ventilator mecanic - 1 buc- valoare estimata 73 mii lei**
4. **Stimulator extern - 1 buc- valoare estimata 11 mii lei**
5. **Electrocardiograf- 1 buc- valoare estimata 45 miilei**
6. **Defibrilator - 1 buc- valoare estimata 35 mii lei**
7. **Ecocardiograf portabil – 1 buc – valoare estimata 100 mii lei**

Justificarea necesitatii si oportunitatii : echipament medical este strict necesar dotarii compartimentului de angiografie si cateterism cardiac/cardiologie interventionala, aflat in faza de infiintare, fiind cuprins in proiectul noii sectii de cardiologie.

Necesitatea: infiintarea compartimentului de angiografie si cateterism cardiac/cardiologie interventionala

Operator de date cu caracter personal, inregistrat la Autoritatea Nationala de Supraveghere a Prelucrării Datelor cu Caracter Personal sub nr.**26285**



ISO 9001 • ISO 14001 • ISO 18001 • ISO 22000
LL-C (Certification)

ANMCS
unitate afiliată în
PROCES DE ACREDITARE



CONSILIUL JUDEȚEAN HUNEDOARA
SPITALUL JUDEȚEAN DE URGENȚA DEVA
Deva, cod.330084, str. 22 Decembrie, nr.58, jud Hunedoara
Cod fiscal: 4374385
Secretariat tel.0254/214616, fax.0254/212516
Centrala telefonica 0254/227070, 0254/217799, 0734/661888
e-mail. spjudeva1@gmail.com

Oportunitatea: SJU Deva se găsește într-un proiect de reparație capitală, resursele umane și pregătirea profesională a personalului sanitar permit dezvoltarea și furnizarea unui pachet complex de servicii medicale.

Fondurile solicitate sunt estimate în acest moment în suma de 778 mii lei:

Alte informații: Echipamentele medicale solicitate sunt necesare pentru desfășurarea activității medicale în condiții optime.

Personalul medico sanitar existent în acest moment în spital detine competențele și pregătirea necesară pentru desfășurarea activității pentru echipamentele medicale solicitate.

Criterii de eligibilitate:

1. Existența secției/ compartimentului în structura organizatorică a unității sanitare pentru care se solicită fondurile.....**IN FAZA DE EXECUȚIE**.....
2. Existența personalului calificat care să utilizeze echipamentele/ aparatura medicală... **DA**
3. Cererea de servicii medicale necesare sau neacoperite(în situația în care există deja în dotare echipamente/ aparatura medicală similare).....**DA**
4. Existența spațiilor și îndeplinirea condițiilor pentru instalarea echipamentelor/aparaturii medicale....**DA**.....
5. Disponibilitatea fondurilor proprii pentru asigurarea service-ului, mentenanței sau altor cheltuieli necesare utilizării echipamentelor /aparaturii medicale..... **DA**.....
6. Gradul de adresabilitate la serviciile medicale care au stat la baza solicitării fondurilor, atât din punct de vedere al numărului pacienților cât și din punct de vedere al utilizării în timp a echipamentelor/aparaturii medicale.....**DA**.

Manager interimar

STOICA MARIS EMIL

Director medical interimar

MIRON LUCIAN

Director financiar contabil

EC . BADIN IONELUTA LETITIA





ISO 9001 • ISO 14001 • ISO 18001 • ISO 22000

LL-C (Certification)

ANMCS

unitate afiliată în
PROCES DE ACREDITARE



CONSILIUL JUDEȚEAN HUNEDOARA

SPITALUL JUDEȚEAN DE URGENȚA DEVA

Deva, cod.330084, str. 22 Decembrie, nr.58, jud Hunedoara

Cod fiscal: 4374385

Secretariat tel.0254/214616, fax.0254/212516

Centrala telefonica 0254/227070, 0254/217799, 0734/661888

e-mail. spjudeva1@gmail.com

Nr inreg 8979//05.04.2022

NOTA DE FUNDAMENTARE
privind necesitatea si oportunitatea
dotarii cu echipamente medicale
si dotari independente

Spitalul de Urgență Deva se afla situat in municipiul Deva, resedinta judetului Hunedoara. Spitalul detine competentele si resursele umane si materiale, in vederea asigurarii ingrijirilor medicale de urgenta pentru majoritatea cazurilor care provin din judet si care nu pot fi tratate definitiv la nivel local in spitale municipale sau orasenesti, in conformitate de protocoalele in vigoare.

Spitalul asigura asistenta medicala de urgenta a cazurilor grave de accidente de circulatie si vatamari corporale petrecute pe teritoriul judetului Hunedoara, precum si cazurilor de accidente petrecute in campul muncii.

Obiectul solicitarii- alocarea finantarii pentru achizitionarea de echipamente medicale (mijloace fixe):

- 1. Statie de monitorizare functii vitale - 1 buc- valoare estimata 475 900 lei**
- 2. Monitor portabil – 1 buc - valoare estimata 38 000 lei**
- 3. Ventilator mecanic - 1 buc- valoare estimata 72 800 lei**
- 4. Stimulator extern - 1 buc- valoare estimata 11 000 lei**
- 5. Electrocardiograf- 1 buc- valoare estimata 45 000 lei**
- 6. Defibrilator - 1 buc- valoare estimata 35 000 lei**
- 7. Ecocardiograf portabil – 1 buc – valoare estimata 100 300 lei**

Justificarea necesitatii si oportunitatii : echipament medical este strict necesar dotarii compartimentului de angiografie si cateterism cardiac/cardiologie interventionala, aflat in faza de infiintare, fiind cuprins in proiectul noii sectii de cardiologie.

Necesitatea: infiintarea compartimentului de angiografie si cateterism cardiac/cardiologie interventionala

Operator de date cu caracter personal, inregistrat la Autoritatea Nationala de Supraveghere Prelucrării Datelor cu Caracter Personal sub nr.26285



ISO 9001 • ISO 14001 • ISO 18001 • ISO 22000
LL-C (Certification)

ANMCS
unitate afiliată în
PROCES DE ACREDITARE



CONSILIUL JUDEȚEAN HUNEDOARA
SPITALUL JUDEȚEAN DE URGENȚA DEVA
Deva, cod.330084, str. 22 Decembrie, nr.58, jud Hunedoara
Cod fiscal: 4374385
Secretariat tel.0254/214616, fax.0254/212516
Centrala telefonica 0254/227070, 0254/21 7799, 0734/661888
e-mail. spjudeva1@gmail.com

Oportunitatea: SJU Deva se găsește într-un proiect de reparație capitală, resursele umane și pregătirea profesională a personalului sanitar permit dezvoltarea și furnizarea unui pachet complex de servicii medicale.

Fondurile solicitate sunt estimate în acest moment în suma de 778 000 lei:

Alte informații: Echipamentele medicale solicitate sunt necesare pentru desfășurarea activității medicale în condiții optime.

Personalul medico sanitar existent în acest moment în spital detine competențele și pregătirea necesară pentru desfășurarea activității pentru echipamentele medicale solicitate.

Criterii de eligibilitate:

1. Existența secției/ compartimentului în structura organizatorică a unității sanitare pentru care se solicită fondurile.....**IN FAZA DE EXECUȚIE**.....
2. Existența personalului calificat care să utilizeze echipamentele/ aparatura medicală... **DA**
3. Cererea de servicii medicale necesare sau neacoperite(în situația în care există deja în dotare echipamente/ aparatura medicală similare).....**DA**
4. Existența spațiilor și îndeplinirea condițiilor pentru instalarea echipamentelor/aparaturii medicale...**DA**.....
5. Disponibilitatea fondurilor proprii pentru asigurarea service-ului, mentenanței sau altor cheltuieli necesare utilizării echipamentelor /aparaturii medicale..... **DA**.....
6. Gradul de adresabilitate la serviciile medicale care au stat la baza solicitării fondurilor, atât din punct de vedere al numărului pacienților cât și din punct de vedere al utilizării în timp a echipamentelor/aparaturii medicale.....**DA**.

Manager interimar

STOICA MARIS EMIL

Director medical interimar

MIRON LUCIAN

Director financiar contabil

EC . BADIN IONELUTA LETITIA

Operator de date cu caracter personal, înregistrat la Autoritatea Națională de Supraveghere a Prelucrării Datelor cu Caracter Personal sub nr.26285



ISO 9001 • ISO 14001 • ISO 18001 • ISO 22000

LL-C (Certification)

ANMCS

unitate afiliată în
PROCES DE ACREDITARE



CONSILIUL JUDEȚEAN HUNEDOARA

SPITALUL JUDEȚEAN DE URGENȚA DEVA

Deva, cod.330084, str. 22 Decembrie, nr.58, jud Hunedoara

Cod fiscal: 4374385

Secretariat tel.0254/214616, fax.0254/212516

Centrala telefonica 0254/227070, 0254/217799, 0734/661888

e-mail. spjudeva1@gmail.com

Nr inreg 8979//05.04.2022

**NOTA DE FUNDAMENTARE
privind necesitatea si oportunitatea
dotarii cu echipamente medicale
si dotari independente**

Spitalul de Urgență Deva se afla situat în municipiul Deva, reședința județului Hunedoara. Spitalul detine competențele și resursele umane și materiale, în vederea asigurării îngrijirilor medicale de urgență pentru majoritatea cazurilor care provin din județ și care nu pot fi tratate definitiv la nivel local în spitale municipale sau orășenești, în conformitate de protocoalele în vigoare.

Spitalul asigură asistența medicală de urgență a cazurilor grave de accidente de circulație și vătămări corporale petrecute pe teritoriul județului Hunedoara, precum și cazurilor de accidente petrecute în câmpul muncii.

Obiectul solicitării- alocarea finanțării pentru achiziționarea de echipamente medicale (mijloace fixe):

1. Stație de monitorizare funcții vitale - 1 buc- valoare estimată 475 900 lei
2. Monitor portabil – 1 buc - valoare estimată 38 000 lei
3. Ventilator mecanic - 1 buc- valoare estimată 72 800 lei
4. Stimulator extern - 1 buc- valoare estimată 11 000 lei
5. Electrocardiograf- 1 buc- valoare estimată 45 000 lei
6. Defibrilator - 1 buc- valoare estimată 35 000 lei
7. Ecocardiograf portabil – 1 buc – valoare estimată 100 300 lei

Justificarea necesității și oportunității : echipament medical este strict necesar dotării compartimentului de angiografie și cateterism cardiac/cardiologie intervențională, aflat în fază de înființare, fiind cuprins în proiectul noii secții de cardiologie.

Necesitatea: înființarea compartimentului de angiografie și cateterism cardiac/cardiologie intervențională

Operator de date cu caracter personal, înregistrat la Autoritatea Națională de Supraveghere a Prelucrării Datelor cu Caracter Personal sub nr.26285



ISO 9001 • ISO 14001 • ISO 18001 • ISO 22000
LL-C (Certification)

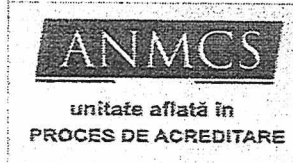

CONSILIUL JUDEȚEAN HUNEDOARA
SPITALUL JUDEȚEAN DE URGENȚA DEVA
Deva, cod.330084, str. 22 Decembrie, nr.58, jud Hunedoara
Cod fiscal: 4374385
Secretariat tel.0254/214616, fax.0254/212516
Centrala telefonica 0254/227070, 0254/217799, 0734/361888
e-mail. spjudeva1@gmail.com

Oportunitatea: SJU Deva se găsește într-un proiect de reparație capitală, resursele umane și pregătirea profesională a personalului sanitar permit dezvoltarea și furnizarea unui pachet complex de servicii medicale.

Fondurile solicitate sunt estimate în acest moment în suma de 778 000 lei:

Alte informații: Echipamentele medicale solicitate sunt necesare pentru desfășurarea activității medicale în condiții optime.

Personalul medico sanitar existent în acest moment în spital deține competențele și pregătirea necesară pentru desfășurarea activității pentru echipamentele medicale solicitate.

Criterii de eligibilitate:

1. Existența secției/ compartimentului în structura organizatorică a unității sanitare pentru care se solicită fondurile.....**IN FAZA DE EXECUȚIE**.....
2. Existența personalului calificat care să utilizeze echipamentele/ aparatura medicală... **DA**
3. Cererea de servicii medicale necesare sau neacoperite(în situația în care există deja în dotare echipamente/ aparatura medicală similare).....**DA**
4. Existența spațiilor și îndeplinirea condițiilor pentru instalarea echipamentelor/aparaturii medicale...**DA**.....
5. Disponibilitatea fondurilor proprii pentru asigurarea service-ului, mentenanței sau altor cheltuieli necesare utilizării echipamentelor /aparaturii medicale..... **DA**.....
6. Gradul de adresabilitate la serviciile medicale care au stat la baza solicitării fondurilor, atât din punct de vedere al numărului pacienților cât și din punct de vedere al utilizării în timp a echipamentelor/aparaturii medicale.....**DA**.

Manager interimar

STOICA MARIS EMIL

Director medical interimar

MIRON LUCIAN

Director financiar contabil

EC . BADIN IONELUTA LETITIA

Emitent: Secția Cardiologie

Nr.

REFERAT

Aprobat
Ordonator de credite
MANAGER INTERIMAR
Dr. Emil Stoica-Maris

Avizat: Badin Letitia, Director Financiar-Contabil Interimar

Avizat: Dr. Stefan Lucian Miron, Director Medical Interimar

Avizat: As. Maria Mihaela Cordea, Director De Îngrijiri

Tema: Pentru buna desfășurare a activității din cadrul Spitalului Județean de Urgență Deva, conform referatului nr. 8843 din data de 05.04.2022
este necesar a se achiziționa următoarele produse / servicii / lucrări:

| Produs | U.M. | Cantitate | Preț | Valoare | Stoc existent | ACHIZIȚII | | | | | CONTABILITATE | | | |
|---------------------------------------|------|-----------|------|---------|---------------|-----------|--------------|------------------|-------------------------------------|----------------------------|-----------------|--------|-----------------|------------------------|
| | | | | | | Cod CPV | Nr. contract | Valoare contract | Valoare deja comandată din contract | Valoare ramasă de comandat | Articol bugetar | Credit | Plăți efectuate | Diferența credit-plăți |
| STATIE DE MONITORIZARE FUNCTII VITALE | BUC | 1 | | | | | | | | | | | | |
| | | | | | | | | | | | | | | |
| | | | | | | | | | | | | | | |

Secția emitentă / Magazie
(responsabil gestiune)
S. CARDIOLOGIE

Birou Achiziții

Serviciul Contabilitate

Data și ora emiterii
referatului
05.04.2022..02.2022.

MEDIC SEF DE SECTIE
DR. BLAJ CONSTANTIN

ASISTENTA SEFA
AS. ANDREEA II DIKO

Dr. Med. CONSTANTIN BLAJ
medic primar
cardiologie și medicină internă

Către: Spitalul Județean de Urgență Deva
Id ofertă: 091206

Data: 05.04.2022
+40 770 746 753
radu@medicaldevicestore.ro

OFERTĂ

Stimate partener,

Dorim să vă mulțumim pentru interesul manifestat în demararea unei colaborări.
Vă transmitem în continuare oferta tehnică și financiară pentru echipamentele pe care intenționați să le achiziționați:

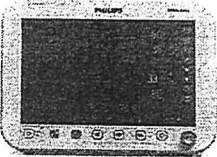
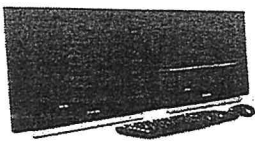
| Nr. | Aspect produs | Denumire și specificații | Cant | Preț Euro (fără T.V.A) |
|-----|---|---|------|------------------------|
| 1. |  | Monitor funcții vitale CM150 cu ecran tactil <ul style="list-style-type: none"> • Parametri monitorizati: ECG, RR, NiBp, SpO2, Temperatura, Puls, HR • Soft aritmie avansata (inclusiv asistolă, fibrilație ventriculară, bradicardie extremă, tahicardie ventriculară, tahicardie extremă, tahicardie ventriculară nesustenabilă, ritm ventricular, alergare PVC, pereche PVC, stimulator necaptat, stimulator nestimulat, pauză, bătaie ratată, tahicardie ventriculară susținută, R-on-T PVC, bigeminie ventriculară, trigeminie ventriculară, PVC pe minut, PVC multiform, fibrilație atrială, fibrilație atrială finală (numai la adulți), ritm cardiac neregulat, sfârșitul ritm cardiac neregulat.) • Chit de accesorii adult Philips (cablu ECG 3 fire, senzor SpO2, sonda temperatura axiala, furtun + manseta NiBp, senzor temperatura) • Baterie cu 9 celule Lithium Ion • Chit de montare in perete | 12 | 79.985,00 Euro |
| |  | Statie centrala de monitorizare <ul style="list-style-type: none"> • Capabilitate monitorizare 16 paturi • Unitate PC cu switch • Display 23 inch (certificat medical generația a 4-a cu sistem audio incorporat) • Mouse/tastatura • Imprimantă laser color | | |

Condiții comerciale:

- Garanție: 24 luni
- Prețurile sunt exprimate în Euro și nu conțin T.V.A(19%)
- Livrare: stoc sau 4-8 săptămâni
- Toate produsele au certificare CE
- Se asigură instalarea și training pe echipamente
- Valabilitate ofertă: 90 de zile

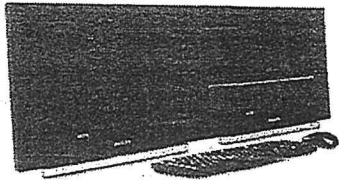
| | | | |
|----|---|--|---|
| 1. | 1 | <p>Sistemul central de monitorizare Efficia CMS200 este o soluție „Software cu echipamente IT” pentru a oferi vizualizare centrală a undelor fiziologice, parametrilor și tendințelor de pe alte monitoare Efficia CM din rețea LAN, seria G și monitoarele SureSigns VM4 / 6/8 (necesită rev. Sw. A.03.93 sau ulterior) pentru până la 64 de pacienți în același timp. Acesta prevede revizuirea retrospectivă a condițiilor de alarmă, a undelor fiziologice și a parametrilor de la mai mulți pacienți (până la 240 de ore de tendințe tabulare și grafice, forme de undă ECG, evenimente de alarmă și forme de undă de dezvoltare completă). Este construit pe un computer HP furnizat de Philips cu sistem de operare Windows 10 încorporat personalizat, acceptând afișaje de înaltă rezoluție HP de 23 "16: 9, comutator de rețea cu 24 de porturi (comutatorul este pentru piața selectată), un set de mouse și tastatură (piață selectată) și un dongle de licențiere USB. De asemenea, poate fi utilizat cu o imprimantă laserjet pentru tipărirea rapoartelor. Imprimanta poate fi fie furnizată de Philips, fie furnizată local. Are, de asemenea, capacitatea de a exporta date HL7 către EMR / HIS printr-o a doua placă de rețea. Nu este inclus un UPS și se recomandă să fie sursă locală.</p> |  |
| 2. | 1 | <p>Capabilitate monitorizare 16 paturi</p> <p>Configurație de 16 paturi, suportă conectivitatea la un maxim de 16 monitoare laterale în același timp, este disponibil doar suport pentru un singur ecran, această opțiune include un comutator de rețea cu 24 de porturi. Stația centrală poate fi upgradată cu până la 64 de paturi.</p> | |
| 3. | 2 | <p>Display 23 inch (certificat medical generația a 4-a cu sistem audio încorporat)</p> | |
| 4. | 1 | <p>Imprimantă laser</p> | |

Monitoare funcții vitale Philips Efficia CM150

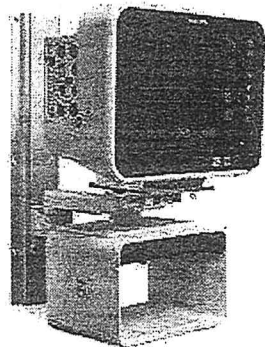
| Nr. Crt. | Cant. | Descriere |
|---------------------------------------|-------|---|
| Monitoare funcții vitale CM150 | | |
| 1. | 12 | <p>• Monitor de pacient configurat Efficia CM150 pentru pacienți adulți, copii și neonatali. Configurația de bază include: afișaj LCD color de 15 inchii cu ecran lat tactil rezistiv, roată de navigare, maximum 12 forme de undă, machete de afișare selectabile de utilizator (inclusiv OxyCRG), ECG 3/5 derivații, aritmie de bază (inclusiv asistolă, fibrilație ventriculară, bradicardie extremă, tahicardie ventriculară), tahicardie extremă, PVC pe minut), analiză ST, Hartă ST, respirație cu impedanță, tensiune arterială neinvazivă (NIBP), temperatură dublă continuă, 8 ore mini tendințe, 240 ore de tendințe, ieșire C20 HL7 (permite transferul semnelor vitale în sistem electronic de înregistrare medicală a spitalului), conectivitate LAN prin cablu, ieșire analogică E03 ECG, suport pentru afișaj extern VGA, modul de noapte care permite controlul luminozității afișajului și al volumului difuzorului special pentru noapte. Funcționalități suplimentare pot fi comandate separat.</p> |
| | |  |
| 2. | 12 | <p>Chit de accesorii adult Philips</p> <ul style="list-style-type: none"> -cablu ECG cu 3 fire, tip prindere grab -Efficia Adult NIBP furtun 3.0m -Manseta adult (navy blue) circumferinta 27-35cm -Senzor SpO₂ adult - Sondă temperatură pentru suprafața pielii (Sondă reutilizabilă pentru temperatura la suprafața pielii în formă de disc din oțel inoxidabil ,dimensiune = 9,5 mm, lungime = 3,1 m, greutate = 454 g) |
| 3. | 12 | <p>Baterie cu 9 celule Lithium Ion</p> <p>Bateria lithiu-ion cu 9 celule permite monitorului să fie alimentat în timpul transportului intra-spitalicesc sau în timpul pierderii de curent alternativ</p> |
| 4. | 12 | <p>Modul FAST SpO₂</p> <p>Algoritmul FAST (algoritmul de suprimare a artefactelor Fourier) depășește multe dintre problemele asociate cu oximetria pulsului tradițională, cum ar fi sensibilitatea la mișcarea pacientului și lumina ambientală intensă. Algoritmul oferă respingere îmbunătățită a artefactelor de mișcare, precum și îmbunătățiri ale performanței pentru pacienții cu perfuzie redusă.</p> |
| 5. | 12 | <p>Soft aritmie avansata</p> <p>Capacitatea completă de aritmie C01 extinde capacitățile de procesare a aritmiei ale monitorului pacientului, permițând clase suplimentare de aritmie și alarme ritmate ale pacientului, inclusiv asistolă, fibrilație ventriculară, bradicardie extremă, tahicardie ventriculară, tahicardie extremă, tahicardie ventriculară nesustenabilă, tahicardie ventriculară nesustenabilă, fibrilație ventriculară, etc. pereche PVC, stimulator necaptat, stimulator nestimulat, pauză, bătaie ratată, tahicardie ventriculară susținută, PVC R-on-T, bigeminie ventriculară, trigeminie ventriculară, PVC pe minut, PVC multiform, fibrilație atrială, fibrilație atrială finală (numai pentru adulți), ritm cardiac neregulat, sfârșitul ritmului cardiac neregulat.</p> |
| | 1 | Statie centrala de monitorizare |

Către: Spitalul Județean de Urgență Deva
Id ofertă: 051620215

Data: 16.02.2022
+40 770.606.458
aurelian@medicaldevicestore.ro

OFERTĂ

**-Set 12 monitoare functii vitale premium
cu statie centrala de monitorizare-**

Stimate partener,

Dorim să vă mulțumim pentru interesul manifestat în demararea unei colaborări.
Vă transmitem în continuare oferta tehnică și financiară pentru echipamentele pe care intenționați să le achiziționați:

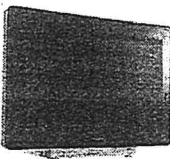
| Nr. | Aspect produs | Denumire și specificații | Can t | Pret Euro(fără T.V.A) |
|-----|---|---|----------|--------------------------|
| 1. |  | Monitoare funcții vitale IntelliVue MX850 | 12 | 318.180,00 Euro |
| | | <ul style="list-style-type: none"> • 22 inchi monitor • Afișare cu 16 forme de undă • Software îngrijire cardiaca • Supravegherea evenimentelor avansat • Consiliere de alarma • Punctaj de avertizare timpurie | | |
| | | Modul X3 multiparametru/monitor de transport | | |
| | | <ul style="list-style-type: none"> • Afișare cu 5 forme de undă • Transport de îngrijire critică SW • Presiune și temperature duală • Masimo SpO2 • Masimo SpHb • Masimo SpOC • Histograme • 12 lead ECG • Cablu de sistem - 2.0 m • Montaj cu fixare prin cleme • 1 Baterie Lithium Ion • Mâner de transport | | |
| | | Extensie modul multiparametru | | |
| | | <ul style="list-style-type: none"> • 2xLBP, Temp, Debit cardiac(termodilutie & PiCCO, Capnografie(mainstream/sidestream)) | | |

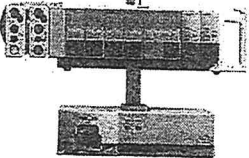
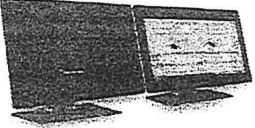
| | | | |
|--|---|---|----------------------------|
| 2. |  | <p>Monitoare funcții vitale IntelliVue MX850</p> <ul style="list-style-type: none"> • Afișare cu 16 forme de undă • Software îngrijire cardiaca <p>Modul X3 multiparametru/monitor de transport</p> <ul style="list-style-type: none"> • Afișare cu 3 forme de undă • Transport de îngrijire critică SW • Presiune și temperature duală • Masimo SpO2 • Cablu de sistem - 2.0 m • Montaj cu fixare prin cleme • 1 Baterie Lithium Ion • Mâner de transport | 12 |
| 3. |  | <p>Rack 4 sloturi conectare module</p> <p>Intravascular Oxygen Saturation</p> <p>EC10 module</p> <p>EC5 module</p> <p>Modul BIS</p> <p>Modul gaze anestezice</p> | 2 2 2 2 2 2 |
| 4. |  | <p>Statie centrala de monitorizare PIC-iX</p> <ul style="list-style-type: none"> • Conectivitate 12 monitoare • PIC iX Base • Pro Rev C • PC Hardware with SSD • Tastatura & Mouse • 1 x Display 24 inch • Imprimanta • UPS • Switch | 1 |
| <p>Accesorii si consumabile</p> | | <ul style="list-style-type: none"> • CBL Trunchi cu 5 forme de undă, 2.7m - 10 buc • Cablu ECG cu 5 fire - 10 buc • Cablu + trunchi ECG 12 derivatii - 2 buc • Senzor reutilizabil Adult SpO2 - 10 buc • Senzor reutilizabil Adult SpO2, SpHb, SpOC - 2 buc • Furtun de aer NIBP pentru adulți 3.0m - 12 buc • Manșetă de tensiune, Adult - 12 buc • Sondă de temperature - 12 buc • Cablu + sonda PiCCO - 2 buc • Cablu + cellule IBP - 2 buc • Senzor SvO2 - 2 buc • Senzor BIS bilateral - 2 buc • Senzor CO2 sidestream (intubati si neintubati) - 2 buc | |

- Chit de montare în perete monitorului - 12 buc

Condiții comerciale:

- Garanție: 36 luni
- Prețurile sunt exprimate în Euro și nu conțin T.V.A(19%)
- Livrare: 7-12 săptămâni
- Toate produsele au certificare CE
- Se asigură instalarea și training pe echipamente
- Valabilitate ofertă: 9 luni

Oferta detaliata set 12 monitoare functii vitale

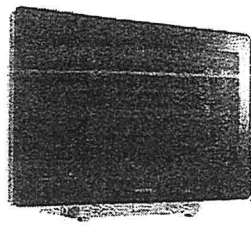
| Nr. Crt. | Cant. | Descriere |
|----------|-------|---|
| 1 | 12 | <p>Monitoare funcții vitale IntelliVue MX850</p> <p>Monitorul pacientului IntelliVue MX850 are un ecran lat LCD (TFT) de 22 inchi (547 mm) legat optic cu tehnologie tactilă capacitivă proiectată. Este compatibil cu diverse module de măsurare și servere de măsurare. Monitorul oferă standard un port LAN 100BaseT, un port RS232, patru porturi USB, un releu de bază pentru apelul asistentei și o ieșire analogică de sincronizare ECG. MX850 oferă, de asemenea, doi conectori MSL pentru conectarea a până la două rafturi de module FMX-4 (fie în paralel, fie în serie). În partea din față a afișajului este încorporat un modul de identificare și comunicare fără contact care utilizează tehnologia RFID. Vă rugăm să consultați fișa tehnică pentru mai multe informații.</p>  |
| | | <p>Softuri monitoare Philips MX550</p> |
| | 12 | <p>Afișare cu 16 forme de unda</p> <p>Afișarea cu 16 unde poate fi utilizată pentru afișarea formelor de undă în timp real și a tendințelor de înaltă rezoluție.</p> |
| | 12 | <p>Software îngrijire cardiaca</p> <p>Software-ul H42 Cardiac Care vă oferă setul standard de funcționalități de monitorizare clinică și operațională a pacientului. În plus, pachetul include supraveghere de bază a evenimentelor, receptor Citrix, capacitate HTML5 Web App și următoarele opțiuni cardiace: aritmie computer, analiză ST, hartă ST/STE, Qt/QtC și HEXAD (ECG cu 12 derivații computer din 6 fire). Sunt incluse, de asemenea, setul de instrumente de vizualizare a alarmelor și capacitatea Smart Alarm Delay, precum și următoarele instrumente de vizualizare a datelor: tendințele orizontului, bucele presiune-volum, histogramele parametrilor și tendințele grafice scurte. Pachetul software vă permite, de asemenea, să vă personalizați ecranele și să vă conectați la Centrul de informare Philips PHC iX. Pachetul include suport pentru până la două afișaje externe independente, fie prin intermediul dispozitivelor IntelliVue Active Display AD75 și AD85, fie prin sesiuni XDS Remote Display care rulează pe unul sau două computer.</p> |
| | 2 | <p>Supravegherea avansată a evenimentelor</p> |

| | | |
|----|----|---|
| | | Supravegherea avansată a evenimentelor vă permite să definiți până la zece grupuri de evenimente, pe baza comportamentului a până la patru parametri per grup. Comportamentele pe care le puteți specifica sunt încălcări ale limitelor (care durează pentru o anumită perioadă de timp), alarme și rata de modificare a tendinței unui parametru. Folosind aceasta, puteți crea un eveniment cu mai mulți parametri care este declanșat atunci când combinația de comportamente pe care o specificați este îndeplinită. Până la șase din cele zece grupuri pot fi activate simultan. Când criteriile sunt îndeplinite și se declanșează un eveniment cu mai mulți parametri, acesta poate fi programat pentru a capta fie un fragment de formă de undă (15 secunde), tendință standard (tendință de 20 de minute, rezoluție de 12 secunde) sau scurtă rezoluție înaltă de 4 minute. Tendință (patru mostre pe secundă) și, de asemenea, generează o notificare – un mesaj sau o alarmă galbenă sau roșie. |
| | 2 | Alarm Advisor |
| | | Alarm Advisor vă oferă feedback cu privire la încălcările unei limite de alarmă, pentru o anumită măsurare pe o perioadă stabilă. Aceste informații vă ajută să adaptați limitele de alarmă mai precis la pacienții individuali. Scopul este de a crește proporția de alarme semnificative clinic. Serviciile de consultanță Philips pentru managementul alarmelor vă pot ajuta să construiți o politică personalizată de gestionare a alarmelor, utilizând Alarm Advisor și alte funcționalități din monitoarele IntelliVue și PIC iX. |
| | 2 | Scorul de avertizare timpurie |
| | | Scorul de avertizare timpurie oferă o funcționalitate de scorare clinică extrem de flexibilă în cadrul monitorului pacientului. Pe monitor pot fi configurate până la cinci scoruri clinice. Fiecare calcul poate avea până la douăzeci de parametri, care ar putea fi semne vitale, observații ale îngrijirii (cum ar fi debitul de urină, cianoză, efort respirator etc.) și/sau informații despre pacient (vârsta, durata șederii, șederea anterioară la UTI etc.). Fiecare parametru poate acționa ca parte a unui sub-scor, parte a unui grup care definește un sub-scor sau un declanșator de severitate independent. Această flexibilitate permite configurarea unei game largi de scoruri – de la scoruri relativ simple simple de avertizare timpurie pentru adulți (de exemplu, MEWS, NEWS, NEWS2), la scoruri ale sistemelor corporale (de exemplu, CART) și algoritmi complexi învățați de mașină. Complexitatea scorurilor care pot fi acceptate depinde de revizuirea software-ului PIC iX. Configurarea scorurilor este realizată de un consultant clinic instruit de la Philips, iar acest serviciu trebuie achiziționat separat. |
| | | |
| | | |
| 2. | 12 | Modul X3 multiparametru/monitor de transport |
| | | <p>Modulul multiparametru X3 este un monitor de transport compact, cu baterie, proiectat pentru utilizare cu monitoare gazdă IntelliVue (modul însoțitor), monitorizare staționară și monitorizare în timpul transporturilor de pacienți în spital și în afara spitalului.</p> <p>Parametri monitorizați:</p> <ul style="list-style-type: none"> -ECG -Temperatura -SpO2 -NIBP -2x IBP |

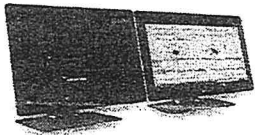

| | | |
|----|----|---|
| | 10 | Afișare cu 3 forme de undă |
| | | Capacitate cu 3 unde, care poate fi utilizată pentru afișarea formelor de undă în timp real. |
| | 2 | Afisare cu 5 foreme de unda |
| | 2 | 12 Lead ECG |
| | 12 | Transport de îngrijire critică SW |
| | | Software-ul Critical Care Transport constă din setul standard de funcționalități de monitorizare clinică și operațională a pacientului, plus <ul style="list-style-type: none"> • Capacități extinse de ECG (Hexad, Aritmie completă, ST-Analysis, ST / STE-Map și QT / QTc), • Setul de instrumente de vizualizare a alarmelor (Alarm Review și Alarm Pagina Limite, acces direct la Limite automate) și • Capacitatea de întârziere a alarmelor inteligente • Instrumente selectate de vizualizare a datelor (Horizon Trends, Graphical Trends, Timers) • Capacitatea de a personaliza în mare măsură ecranele. Conectivitatea la Centrul de informații pentru pacienți PIC iX |
| | 12 | IBP și temperature duală |
| | 10 | Philips Masimo SpO2 |
| | 2 | Philips Masimo SpO2, SpHb, SpOC |
| | 12 | Cablu de sistem – 2.0 m |
| | | Conectează IntelliVue X3 cu monitoarele de pacient IntelliVue dacă sunt montate separat. |
| | 12 | Montaj cu fixare prin cleme |
| | | Include placa de montare și clema universală. Ideal pentru montarea IntelliVue X3 pentru utilizare staționară în combinație cu un monitor gazdă IntelliVue. |
| | 12 | 1 Baterie Lithium Ion |
| | 12 | Mâner de transport |
| 3. | 1 | Statie centrala de monitorizare |
| | | Oferă o licență pentru noi sectoare de supraveghere, care include mai multe funcții și caracteristici: software cu afișare dublă, jurnal de audit alarme, conectivitate la majoritatea monitoarelor Philips IntelliVue, conectivitate la dispozitivele de telemetrie Philips IntelliVue, sistem IntelliBridge și 7 zile de dezvoltare completă, ST-MAP, tendințele orizontului, editor de revizuire de specialitate, interfață ADT, exportul semnelor vitale HL7, interfață de laborator, raportare electronică, export de benzi de undă și conectivitate avansată pentru monitor  |
| | | Include: <ul style="list-style-type: none"> • PC Hardware with SSD • Tastatura & Mouse • Display 24 inch • Imprimanta • UPS • Switch |
| 4 | 2 | Extensie modul multiparametru |
| | | Extensia include urmatorii parametri: 2x IBP Temp |

| | | |
|---------------------------------|----|---|
| | | Debit cardiac metoda termodilutiei si PiCCO Capnografie(suporta sidestream si mainstream) |
| 5 | 2 | Modul EC10 & EC5 |
| 6 | 2 | Modul Saturația de oxigen intravasculară |
| 7 | 2 | Rack conectare module unicparametru |
| 8 | 2 | Modul BIS |
| | | Modulul IntelliVue Bispectral Index (BIS) M1034B pentru utilizare cu monitoarele de pacient IntelliVue MP40-MP90 și MX500-MX800. Monitorizarea indicelui bispectral (BIS) ajută la monitorizarea nivelului de conștiență al unui pacient sub anestezie generală sau sedare în sala de operare și UTI. |
| 9 | 2 | Modul Gaze anestezice |
| Accesorii si consumabile | | |
| 1. | 10 | Trunchi cu 5 forme de undă, 2.7m |
| 2. | 2 | Trunchi cu 12 forme de unda |
| 3. | 10 | Cablu ECG cu 5 fire |
| 4. | 2 | Trunchi cu 12 fire |
| 5. | 10 | Senzor reutilizabil Adult SpO2 |
| 6. | 2 | Senzor reutilizabil Adult SpO2, SpHb, SpOC |
| 7. | 12 | Furtun de aer NIBP pentru adulți 3.0m |
| 8. | 12 | Cablu + cellule IBP |
| 9. | 2 | Senzor CO2 Sidestream |
| 10. | 2 | Cablu + sonda PiCCO |
| 11. | 2 | Senzor SvO2 |
| 12. | 2 | Senzor BIS bilateral |
| 13. | 12 | Manșetă de tensiune, Adult |
| | | Manșetă NIBP reutilizabilă de lungă durată / adult este o manșetă individuală de calitate premium cu capac de lichid și instrucțiuni. Dimensiuni = 27,0-37,5cm. Este formată din vezică poliuretanică, furtun, capac. Fără latex sau PVC. |
| 14. | 12 | Sondă de temperatură pentru suprafața pielii |
| | | Sondă reutilizabilă pentru temperatura la suprafața pielii în formă de disc din oțel inoxidabil dimensiune = 9,5 mm lungime = 3,1 m greutate = 454 g |
| 15. | 12 | Chit de montare în perete a monitorului |

Emitent: Secția Cardiologie

Nr.

REFERAT

Aprobat
Ordonator de credite
MANAGER INTERIMAR
Dr. Emil Stoica-Maris

Avizat: Badin Letitia, Director Financiar-Contabil Interimar

Avizat: Dr. Stefan Lucian Miron, Director Medical Interimar

Avizat: As. Maria Mihaela Cordea, Director De Îngrijiri

Tema: Pentru buna desfășurare a activității din cadrul Spitalului Județean de Urgență Deva, conform referatului nr. 8848 din data de 05.04.2022 este necesar a se achiziționa următoarele produse / servicii / lucrări:

| Produs | U.M. | Canti-tate | Preț | Valoare | Stoc existent | ACHIZIȚII | | | | | CONTABILITATE | | | |
|------------------|------|------------|------|---------|---------------|-----------|--------------|------------------|-------------------------------------|----------------------------|-----------------|--------|-----------------|------------------------|
| | | | | | | Cod CPV | Nr. contract | Valoare contract | Valoare deja comandată din contract | Valoare ramasă de comandat | Articol bugetar | Credit | Plăți efectuate | Diferența credit-plăți |
| MONITOR PORTABIL | BUC | 1 | | | | | | | | | | | | |
| | | | | | | | | | | | | | | |
| | | | | | | | | | | | | | | |

Secția emitență / Magazie
(responsabil gestiune)
S. CARDIOLOGIE

Birou Achiziții

Serviciul Contabilitate

Data și ora emiterii
referatului
05.04.2022..02.2022.

MEDIC SEF DE SECTIE
DR. BLAJ CONSTANTIN

ASISTENTA SEFA
AS. NANDREA II DIKO

Dr. Med. CONSTANTIN BLAJ
medic primar
cardiologie și medicină internă

Către: Spitalul Județean de Urgență Deva
Id ofertă: 051620214

Data: 05.04.2022
+40 770 746 753
radu@medicaldevicestore.ro

OFERTĂ

Stimate partener,

Dorim să vă mulțumim pentru interesul manifestat în demararea unei colaborări.

Vă transmitem în continuare oferta tehnică și financiară pentru echipamentele pe care intenționați să le achiziționați:

| Nr. | Aspect produs | Denumire și specificații | Can t | Pret Euro(fără T.V.A) |
|-----|---|--|----------|---|
| 1. |  | <p>Monitor de transport Philips X3</p> <ul style="list-style-type: none"> Afișare cu 3 forme de undă Transport de îngrijire critică SW (set standard de funcționalități de monitorizare clinică și operațională a pacientului plus capabilități ECG extinse (hexade, aritmie completă, analiză ST, hartă ST/STE și QT/QTc), setul de instrumente de vizualizare a alarmelor (pagina de revizuire a alarmelor și limite de alarmă, acces direct la Auto Limite) și capacitatea de întârziere a alarmei inteligente, precum și instrumente selectate de vizualizare a datelor (Tendințe orizontale, Tendințe grafice, temporizatoare) împreună cu capacitatea de a personaliza în mare măsură ecranele. Conectivitatea la Centrul de Informare a Pacienților PIC iX face parte și din acest pachet software) Parametri monitorizati: ECG, RR, HR, SpO2, 2x IBP, NiBp, Temp Cablu de sistem - 2.0 m Mâner de transport Roll stand + statie de andocare Accesorii adult (cablu ECG 3 derivatii, senzor SpO2, senzor temp, manseta NiBP, cablu IBP) | 2 | <p>12.856,00 Euro</p> <p><i>2 buc</i></p> <p><i>6/28/ buc</i></p> |

Condiții comerciale:

- Garanție: 24 luni
- Prețurile sunt exprimate în EURO și nu conțin T.V.A(19%)
- Livrare: stoc sau 15-20 săptămâni
- Toate produsele au certificare CE
- Se asigură instalarea și training pe echipamente

Oferta detaliata monitor de transport Philips X3

| Nr. Crt. | Cant. | Descriere |
|----------|-------|---|
| 1 | 2 | Modul X3 multiparametru/monitor de transport Modulul multiparametru X3 este un monitor de transport compact, cu baterie, proiectat pentru utilizare cu monitoare gazdă IntelliVue (modul însoțitor), monitorizare staționară și monitorizare în timpul transporturilor de pacienți în spital și în afara spitalului. Parametri monitorizati: -ECG -Temperatura -SpO2 -NIBP -2x IBP |
| | |  |
| 1. | 2 | Afișare cu 3 forme de undă Capacitate cu 3 unde, care poate fi utilizată pentru afișarea formelor de undă în timp real. |
| 2. | 2 | Transport de îngrijire critică SW Software-ul Critical Care Transport constă din setul standard de funcționalități de monitorizare clinică și operațională a pacientului, plus <ul style="list-style-type: none"> • Capacități extinse de ECG (Hexad, Aritmie completă, ST-Analysis, ST / STE-Map și QT / QTc), • Setul de instrumente de vizualizare a alarmelor (Alarm Review și Alarm Pagina Limite, acces direct la Limite automate) și • Capacitatea de întârziere a alarmelor inteligente • Instrumente selectate de vizualizare a datelor (Horizon Trends, Graphical Trends, Timers) • Capacitatea de a personaliza în mare măsură ecranele. Conectivitatea la Centrul de informații pentru pacienți PIC iX |
| 3. | 2 | 2x IBP si temperatura |
| 4. | 1 | Mâner de transport |

Emitent: Secția Cardiologie

Nr.

REFERAT

Aprobat
Ordonator de credite
MANAGER INTERIMAR
Dr. Emil Stoica-Maris

Avizat: Badin Letitia, Director Financiar-Contabil Interimar

Avizat: Dr. Stefan Lucian Miron, Director Medical Interimar

Avizat: As. Maria Mihaela Cordea, Director De Îngrijiri

Tema: Pentru buna desfășurare a activității din cadrul Spitalului Județean de Urgență Deva, conform referatului nr. 8847 din data de 05.04.2022, este necesar a se achiziționa următoarele produse / servicii / lucrări:

| Produs | U.M. | Canti-tate | Preț | Valoare | Stoc existent | ACHIZIȚII | | | | | CONTABILITATE | | | |
|--------------------|------|------------|------|---------|---------------|-----------|--------------|------------------|-------------------------------------|----------------------------|-----------------|--------|-----------------|------------------------|
| | | | | | | Cod CPV | Nr. contract | Valoare contract | Valoare deja comandată din contract | Valoare ramasă de comandat | Articol bugetar | Credit | Plăți efectuate | Diferența credit-plăți |
| VENTILATOR MECANIC | BUC | 1 | | | | | | | | | | | | |
| | | | | | | | | | | | | | | |
| | | | | | | | | | | | | | | |

Secția emitentă / Magazie
(responsabil gestiune)
S. CARDIOLOGIE

Birou Achiziții

Serviciul Contabilitate

Data și ora emiterii
referatului
05.04.2022..02.2022.

MEDIC SEF DE SECTIE
DR. BLAJ CONSTANTIN

ASISTENTA SEFA
AS. NANDREA ILDIKO

Dr. Med. CONSTANTIN BLAJ
medic primar
cardiologie și medicină internă
381912

Internal

Dräger

OFERTA

Data
18.08.2021

Partenerul de contract
Spitalul Judetean Deva

Facturarea se va face catre
Spitalul Judetean Deva

In atentia: Dr Patricia Blaj

Obiectul Ofertei
Ventilator Savina 300 Select

Livrarea se va face catre
Spitalul Judetean Deva

Stimate domn,
Referitor la cererea dumnevoastra, va transmitem oferta comerciala solicitata. Oferta contine o prezentare a produselor solicitate. Daca sunt si alte intrebari va rugam sa nu ezitati in a ne contacta.

Responsabil oferta: Ing. Ciprian Codrea
Tel: +40-(0)21-233-1060
Fax: +40-(0)21-233-1130
Mobile: +40-722-108-887
E-mail: ciprian.codrea@draeger.com

Cu deosebita stima,
Draeger Romania SRL

Draeger Romania SRL
D. Danielopolu 42A
sector 1, Bucuresti
Tel/fax: +40-21-2331060/2331130

Trezoreria sector 1
Nr. R.C. J 40 / 13606 / 1992 Cod IBAN: RO12TREZ7015069XXX002603
Cod fiscal RO283692 Banca Unicredit Tiriac suc Grigore Mora
Cod IBAN: RO15BACX0000003004832000



| Poz. | Cant. | Reper | Cod |
|------|-------|--|----------------|
| | | SAVINA 300– aparat de ventilatie ATI adulti | 8417800 |
| 1 | 1 | Aparat de ventilatie Savina300 Select | |
| 2 | 1 | Mod ventilatie VC-CMV/VC-AC, VC-SIMV, SPN-CPAP, PC-BIPAP, AutoFlow, NIV, | |
| 3 | 1 | APRV | |
| 4 | 1 | Optiunea monitorizare plus (bucle, tendinte grafice si tabulare) | |
| 5 | 1 | Optiunea manevre speciale (tinere expir prelungit, PPEP intrinsec) | |
| 6 | 1 | Monitorizare etCO2, terapie O2, ATC, VC-MMV | |
| 7 | 1 | Sasiu mobil, cu patru roti cu frana | |
| 8 | 1 | Set tubulatura de unica folosinta | |
| 9 | 1 | Filtre HME – 100 buc | |

| Aparat | Pret unitar |
|---------------------------------|-------------------------------|
| SAVINA 300 pentru adulti | 61.200,00 RON fara TVA |

Termen de livrare: 4 saptamani de la comanda ferma
 Conditii de livrare: la sediul beneficiarului
 Conditii de plata: in termen de 30 de zile de la livrare
 Valabilitate : 30-12-2022
 Garantie: 24 luni de la data instalarii

Montajul echipamentelor, punerea in functiune, instructajul si remedierea eventualelor defectiuni in perioada garantiei vor fi realizate gratuit de catre firma Drager Medical Romania. In perioada postgarantie firma va asigura contra cost service si piese de schimb minimum 8 ani de la data livrării aparatelor.

Descriere:

Caracteristici tehnice minime:

- ventilator destinat ventilării pacienților adulți și pediatrici
- sa fie destinat pentru utilizarea in saloanele de terapie intensive, in sectile de reanimare, in aplicatiile specific mediului spitalicesc in general, pe durata transportului pacientilor in perimetrul spitalului, pe durata transportului secundar de la o clinică la alta, rutier sau aerian
- unitate de baza pe sasiu mobil cu roti si frana, incluzand bloc intrare pentru alimentarea cu O2
- sa nu necesite alimentare cu aer
- sa prezinte suflanta pentru aspiratie aer din mediu ambiant
- meniul este in limba romana
- ecranul este de tip tactil si are diagonala de minim 12", iar confirmarea comenzilor se realizeaza cu ajutorul unui buton rotativ
- ecranul sa afiseze minim 5 casute cu parametri monitorizati
- utilizatorul sa poata alege ce parametri doreste sa fie afisati in fiecare casuta
- alarme, cu limite reglabile de catre operator, pentru: presiunea in caile respiratorii inalta si scazuta, frecventa inalta a respiratiei, minut volumul inalt si scazut, concentratia de O2 (automat), durata apnee, volumul curent inalt si scazut, concentratia de CO2
- sa prezinte functie de blocare a tastaturii

| | | | |
|---|---|--|---|
| Draeger Romania SRL D. Danielopolu 42A sector 1, Bucuresti Tel/fax: +40-21-2331060/2331130 | Nr. R.C. J 40 / 13606 / 1992 Cod fiscal RO283692 | Trezoreria sector 1 Cod IBAN: RO12TREZ7015069XXX002603 Banca Unicredit Tiriac suc Grigore Mora Cod IBAN: RO15BACX0000003004832000 | 2 |
|---|---|--|---|

- sa prezinte software specializat pentru testarea echipamentului, a circuitului pacient, determinarea debitului de scapari,

Tipuri de terapie:

- ventilatie sonda
- ventilatie non-invaziva (NIV) pentru toate modurile de ventilatie

Moduri de ventilare

Ventilare controlată în volum:

- Ventilare continuă controlată în volum: VC-CMV
- Ventilare controlată de volum pentru asigurarea unui volum impus pe minut: VC-MMV
- Ventilare asistată-controlată, controlată în volum, cu frecvență respiratorie de rezervă: VC-AC
- Ventilare intermitentă, declanșată, controlată în volum, care permite respirația spontană în timpul fazei de expirare:

VC-SIMV

-Ventilatie controlata in volum fara varfuri de presiune

Ventilare controlată în presiune:

- Ventilare intermitentă, sincronizată, controlată în presiune, care permite respirația spontană (system deschis) în cursul întregului ciclu respirator și sincronizarea expirării: PC-BIPAP
- Ventilare asistată controlată, controlată în presiune, permițând respirația spontană în cursul întregului ciclu respirator și frecvența respiratorie de rezervă: PC-AC
- Ventilatie controlata in presiune PC-APRV – Respirație spontană la presiune pozitivă continuă a căilor respiratorii cu eliberare a presiunii pe termen scurt
- T high in APRV 0,2 – 22 sec
- T low in APRV 0,1 – 22 sec

Suport respirație spontană:

- Respirație spontană cu presiune pozitivă continua: SPN-CPAP

Setări suplimentare minime, pentru ventilare:

- Ventilare apnee- pentru comutarea automată pe ventilare impusă controlată în volum în caz de apnee
- Trigger debit -utilizat pentru sincronizarea respirațiilor impuse cu respirația spontană. Este utilizat și pentru declanșarea suportului în presiune PS
- un debit decelerator pentru a evita vârfurile de presiune. Echipamentul sa determine presiunea necesară pentru volumul tidal setat, ținând cont de starea pulmonară (compliantă, rezistență) și de necesitățile respiratorii spontane ale pacientului.
- Compensare automata tub (ATC)- sa regleze presiunea căilor respiratorii la nivelul traheal. Această funcție calculează și afișează presiunea traheală pe baza unui model matematic de tub, tipul de tub setat și diametrul interior al tubului.
- terapie cu O2 – sa monitorizeze doar concentratia de O2 si presiunea inspiratorie

Funcțiile de monitorizare minime:

Setarea limitelor de alarmă pentru următorii parametri:

- Minut-volum expirație MV
- Presiune maximă a căilor respiratorii Paw
- Volumul tidal inspirator VT
- Frecvență respiratorie RR
- Interval alarmă apnee Tapn
- Concentrația de CO2 la sfârșitul expirației etCO2 (opțional)
- Timp până la desconectarea alarmei Tdeconnect (în timpul NIV)

Afișaje pe ecran:

- Formă de undă: - ecranul sa ofere posibilitatea de afisare a minim 3 curbe simultan, (dintre presiune, flux, volum si etCO2). Fiecare curba reprezinta 3 cicluri de ventilatie.
- Tendințe grafice și numerice
- Bucle – Presiune / Volum
- Volum / Debit
- Debit / Presiune
- Volum / CO2

Draeger Romania SRL
D. Danielopolu 42A
sector 1, Bucuresti
Tel/fax: +40-21-2331060/2331130

Trezoreria sector 1
Nr. R.C. J 40 / 13606 / 1992 Cod IBAN: RO12TREZ7015069XXX002603
Cod fiscal RO283692 Banca Unicredit Tiriac suc Grigore Mora
Cod IBAN: RO15BACX0000003004832000

- Ptrah / Volum
- Debit / Ptrah
- Logbook
- Mesaje de alarmă cu informații
- Parametri numerici configurabili
- Lista valorilor măsurate și setate
- Trenduri pentru minim 10 zile

Proceduri speciale

- Procedură de aspirare cu îmbogățire cu oxigen

În cursul aspirării endotraheale, echipamentul sa ofere un program de îmbogățire cu oxigen, având următoarele faze:

- Pre-oxigenare pentru a evita riscul hipoxiei în timpul fazei de deconectare; furnizează 100% O₂ timp de maxim 180 sec. în care aștepta deconectarea
- Deconectare – pentru aspirarea endotraheală – 120 sec.
- Post-oxigenare – 120 sec. furnizează 100% O₂
- Nebulizare medicație – poate fi utilizată în toate modurile de ventilație
- Inspirație manuală – Inspirație prelungită
- Expirație manuală – Exp. prelungită
- PEEP intrinsec - este presiunea reală în plămâni la sfârșitul expirației
- Suspin - Atelectazia poate fi prevenită prin activarea funcției de suspin și setarea suspinului sub formă de PEEP intermitent. Scopul suspinului expirator este deschiderea zonelor colabate ale plămânilor sau menținerea deschisă a zonelor mai lente ale acestora.

Valori setate minime:

- frecvența respirației: 2-80 /min timp de inspirație: 0,2 – 10 sec.
- Volum Tidal: 20 – 2000 ml
- FiO₂: 21- 100%
- Presiune inspirație: 1-99 mbar PEEP: 0- 50 mbar
- asistența presiune peste nivel PEEP: 0- 50 mbar Limita presiune maximă: 1- 99 mbar
- presiune suspin: 0-20 mbar sensibilitate trigger: 1- 15 L/min
- accelerație debit: 5- 200 mbar/sec interval alarma apnee 15-60 sec
- Criteriu de încheiere (debit inspirator maxim) Între 5 și 75 % PIF

- Monitorizează: volumul de pierdere pe minut, volumul blocat în plaman de PEEP, frecvența respirațiilor spontane, volumul tidal, Volumul Tidal spontan, volumul pe minut, rata respiratorie, raportul inspirație: expirație, timpii de inspirație, platou, indice respirație superficială rapidă (RSB), concentrația de la sfârșitul expirației CO₂
- Aparatul sa necesite alimentare de la sursa de curent 220 V/50 Hz
- Aparatul sa necesite alimentare cu oxigen de la o sursă centrală de gaz sau de la o butelie cu presiunea 3 - 6 bar
- În cazul întreruperii furnizării de oxigen de la sursă, aparatul sa continue sa ventileze pacientul cu aer din mediul înconjurător.
- În cazul întreruperii și a furnizării de tensiune electrică, aparatul continua sa ventileze pacientul cu aer din mediul înconjurător minimum 45 de minute utilizând bateria internă.
- Aparatul sa nu necesite sursă de aer comprimat ca sa functioneze.
- Alarma (acustică și vizuală) pentru următorii parametri: presiune înaltă în circuitul pacient, caderea tensiunii electrice, întreruperea furnizării de oxigen, nivel scăzut de încărcare al bateriei interne
- Aparatul sa dispună de un sistem de compensare a pierderilor pe circuit
- Interfața; minim RS-232
- Sa permită conectarea la un modul pentru vizualizare a ventilației pulmonare prin metoda tomografiei prin impedanță electrică cu care sa se sincronizeze.
- Sa permită opțiunea apel asistență (optional)



CĂTRE: SJU Deva
Nr. ieșire: 4344/23.12.2021

Stimate Doamne / Stimați Domni,

Synttergy Consult este o companie specializată în importul și distribuția de aparatură medicală dedicată departamentelor de terapie intensivă, de cardiologie, de urgență, laborator pentru clienții privați și guvernamentali din România.

Prin prezenta vă facem cunoscută oferta de preț cu privire la ventilatorul Monnal T75, produs de compania AirLiquide din Franța, aflat în portofoliul nostru și care vine în întâmpinarea nevoilor personalului medical din unitatea Dvs.:

Ventilatorul mecanic Monnal T75 este rezultatul a peste 30 de ani de experiență în ventilația artificială a pacienților. Gama variată de moduri de ventilație și caracteristicile unice, fac din acesta echipamentul ideal pentru tratamentul adulților, copiilor și nou născuților.

Tehnologia cu turbina integrată oferă autonomie extinsă față de o sursă de presiune, asigurând în același timp ventilație neinvazivă de înaltă calitate.

HFOT Terapia cu oxigen cu flux înalt permite menținerea unui FiO₂ precis, în timp ce păstrează condițiile de umiditate și temperatura similare respirației spontane.

Ventilația de protecție este necesară pentru pacienții critici.
Monnal T75 sprijină clinicienii în acordarea tratamentului, de la intubare, weaning și detubare.

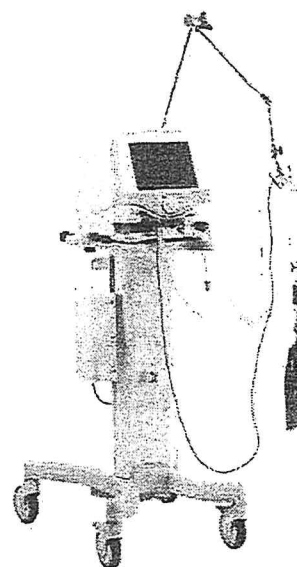

SYNTERGY CONSULT

CUI: RO 14446373; Nr. Inreg.: J12/1516/2002, Capital Social: 10.000 LEI
BUCUREȘTI: Strada Radovanu, nr 31-33, sector 2, Telefon: 021-252 23 58 / 021-252 23 59; Fax: 021- 252 07 60
CLUJ-NAPOCA: Aleea Prof.Valeriu Bologa 3, Bl.2, Spațiul Comercial nr.1, Telefon: +40 264 594 517, Fax: +40 264 447 507
E-mail: office@svnttergy.ro; www.svnttergy.ro



| Produs | CP | UM | Pret |
|--|----------|-----|-----------|
| VENTILATOR MONNAL T75, include in configurația standard: Moduri: (A)VCV, (A)VCV - NIV ; (A)PCV, (A)PCV - NIV Pachet moduri: PSIMV / AI-Pro / PRVC / DUO-LEVELS Acumulator intern, Alimentator 220V | KB033600 | Buc | 98.500,00 |
| ACCESORII INCLUSE | | | |
| Senzor CO2 Irma | KB020400 | Buc | |
| Cărucior mobil cu roți blocabile, braț articulată, coș și suport butelie | KB031700 | Buc | |
| Furtun conectare O2 3m DIN | BF063900 | Buc | |
| CK RO MT75 | KB040007 | Buc | |
| Umidificator VH-3000 si tubulatura autoclavabila adult | VH3000 | Buc | |

Condiții contractuale generale:

- **livrarea și instalarea:** firma noastră asigură punerea în funcțiune a aparatelor cu personal specializat și instruirea personalului pentru utilizarea acestora la sediul beneficiarului, fără costuri suplimentare din partea acestuia. Beneficiarul trebuie să asigure condițiile de preinstalare necesare
- **service-ul în garanție:** este asigurat prin personalul firmei, autorizat și instruit de către producător.
- **service-ul post garanție:** se va asigura asistența tehnică, servicii post vânzare, service și piese de schimb post garanție, pe baza unui contract de servicii post garanție.
- **documentația tehnică:** la livrare produsele vor fi însoțite de documentație tehnică, certificat de calitate, certificat de garanție și declarație de conformitate.

Condiții comerciale:

Preturile sunt exprimate în LEI și nu includ TVA.

Prezenta ofertă este valabilă 30 zile de la transmitere.

Termen de livrare din stoc sau în termen de maxim 90 zile de la recepția comenzii scrise.

Termen de plată: conform contract.

Pentru informații suplimentare nu ezitați să ne contactați.

Cu stima,

Gabriel Moldovan
Area Sales Manager
Synttergy Consult



SYNTERGY CONSULT

CUI: RO 14446373; Nr. Inreg.: J12/1516/2002, Capital Social: 10.000 LEI
BUCUREȘTI: Strada Radovanu, nr 31-33, sector 2, Telefon: 021-252 23 58 / 021-252 23 59; Fax: 021- 252 07 60
CLUJ-NAPOCA: Alea Prof.Valeriu Bologa 3, B1.2, Spațiul Comercial nr.1, Telefon: +40 264 594 517, Fax: +40 264 447 507
E-mail: office@synttergy.ro; www.synttergy.ro

Emitent: Secția Cardiologie

Nr.

REFERAT

Aprobat
Ordonator de credite
MANAGER INTERIMAR
Dr. Emil Stoica-Maris

Avizat: Badin Letitia, Director Financiar-Contabil Interimar

Avizat: Dr. Stefan Lucian Miron, Director Medical Interimar

Avizat: As. Maria Mihaela Corda, Director De Îngrijiri

Tema: Pentru buna desfășurare a activității din cadrul Spitalului Județean de Urgență Deva, conform referatului nr. 8846 din data de 05.04.2022 este necesar a se achiziționa următoarele produse / servicii / lucrări:

| Produs | U.M. | Canti-tate | Preț | Valoare | Stoc existent | ACHIZIȚII | | | | | CONTABILITATE | | | |
|-------------------|------|------------|------|---------|---------------|-----------|--------------|------------------|-------------------------------------|----------------------------|-----------------|--------|-----------------|------------------------|
| | | | | | | Cod CPV | Nr. contract | Valoare contract | Valoare deja comandată din contract | Valoare ramasă de comandat | Articol bugetar | Credit | Plăți efectuate | Diferența credit-plăți |
| STIMULATOR EXTERN | BUC | 1 | | | | | | | | | | | | |
| | | | | | | | | | | | | | | |
| | | | | | | | | | | | | | | |

Secția emitentă / Magazie
(responsabil gestiune)
S. CARDIOLOGIE

Birou Achiziții

Serviciul Contabilitate

Data și ora emiterii
referatului
05.04.2022..02.2022.

MEDIC SEF DE SECTIE
DR. BLAJ CONSTANTIN

ASISTENTA SEFA
AS. NANDREA ILDIKO

Dr. Med. CONSTANTIN BLAJ
medic primar
cardiologie și medicină internă
AS 1012

SC Medical Devices & Diagnostics SRL

Sediul social: Drumul Valea Furcii nr 111C, sector 6, Bucuresti

Punct de lucru: Str.Carol Davila nr.85, sector 5, Bucuresti

Tel/fax: 0311054280/87; email: office@mdd.ro; web: www.mdd.ro

CUI: RO25045148; Reg Com. J40/1274/2009; Cont: RO36BACX0000000331286000 Unicredit Bank



Certificat Nr. 379C
SR EN ISO 9001:2008

Nr.inrg.154/17.12.2021

CATRE,

SPITALUL JUDETEAN DE URGENTA DEVA

In att: Sectia Cardiologie:

Subscrisa S.C. Medical Devices & Diagnostics S.R.L., cu sediul social in Bucuresti, str. Drumul Valea Furcii nr. 111C, sector 6, inregistrata la Registrul Comertului de pe langa Tribunalul Bucuresti sub nr. J40/1274/2009 si avand CUI: RO25045148, reprezentată prin Administrator,

Prin prezenta va inaintam oferta noastra de pret in RON , conform solicitarii dvs.:

| <i>Nr ctr</i> | <i>Produs/Producator/ Cod produs</i> | <i>Descriere</i> | <i>Producator</i> | <i>Pret unitar RON, fara TVA</i> |
|---------------|--|---------------------------------|--------------------------|--|
| 1 | REOCOR S | STIMULATOR EXTERN UNICAMERAL | BIOTRONIK SE & Co. KG | 8,500.00 |
| 2 | 445697 | 5F Bipolar Pacing Catheter | BIOTRONIK SE & Co. KG | 455.00 |

CONDIȚII COMERCIALE:

Livrare: Produsele se livrează pe baza de comandă fermă, din stoc, în măsura disponibilităților existente sau în termen de 5 zile lucratoare.

Prețuri: Prețurile nu includ TVA (19%). Transportul produselor la sediul beneficiarului este inclus in preț.

Data: 17.12.2021

**Operator economic,
MEDICAL DEVICES & DIAGNOSTICS SRL**

Maria-Simona Labau
Labau

Semnat digital de
Maria-Simona Labau
Data: 2021.12.17
16:39:59 +02'00'

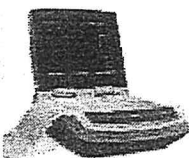

1.



2.



3.

Electrocardiograf Nihon Kohden Cardiofax
2450k
37.900 lei

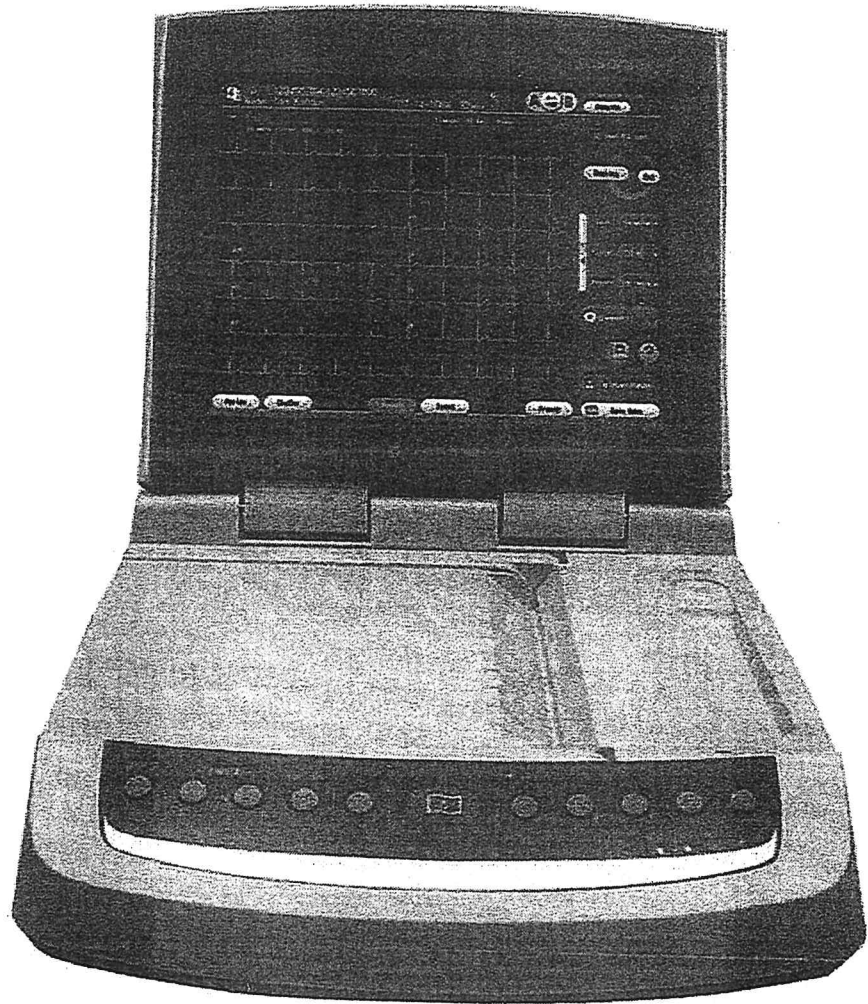

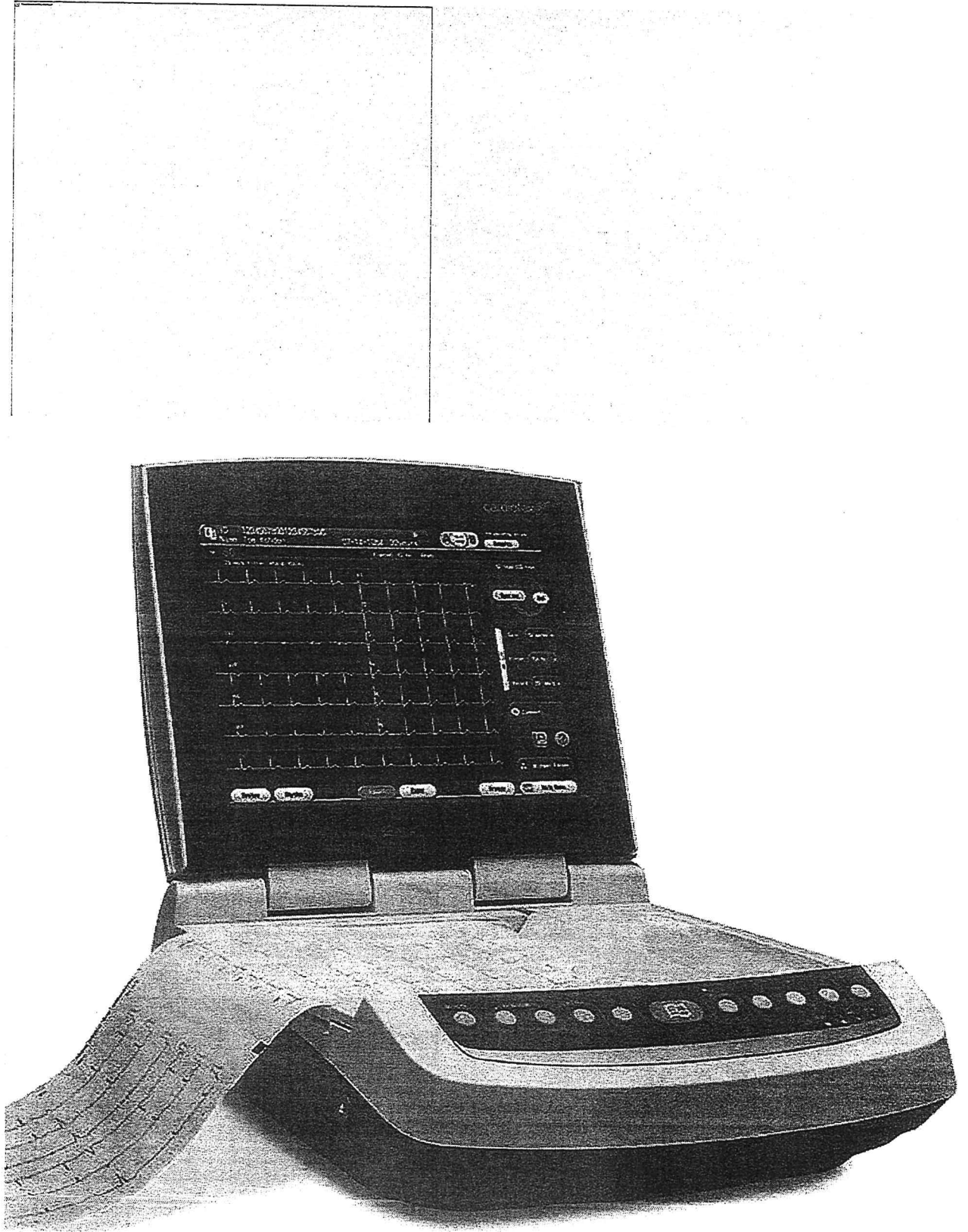

Disponibil pentru precomandă

Adaugă în coș

Comenzi telefonice la
0314 028 629

0757 101 000

Magazin de prezentare
Calea Plevnei 146, Sector 6, Bucuresti

Livrare rapidă
Oriunde în România, în cel mai scurt timp.

Stocuri
Produse în stoc permanent, gamă variată de produse.

100% Produse noi
Toate produsele sunt noi și de ultima generație.

- [Descriere](#)

- [Recenzii 0](#)

Electrocardiograf portabil profesional cu display 12 canale, imprimare 12 canale și testare la efort – FULL OPTIONS.

- Afisare simultana pe display a 12 derivatii (posibilitate de 15 derivatii)
- Display color mare (12 inch), tip LCD cu inclinatie reglabila
- Masurarea parametrilor , analiza și interpretare în functie de varsta și sexul pacientului (programul ECAPS 12 C-241 criterii de analiza)
- Program complet cu masuratori și protocoale specifice testarii la efort.
- Memorie 3000 pacienti (memory card SD)

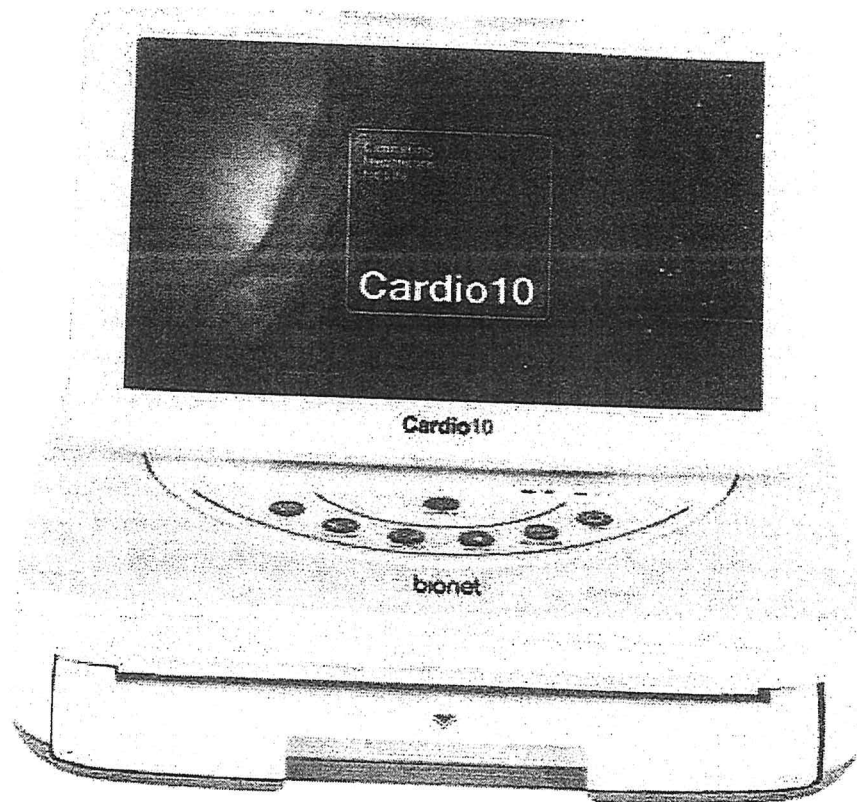



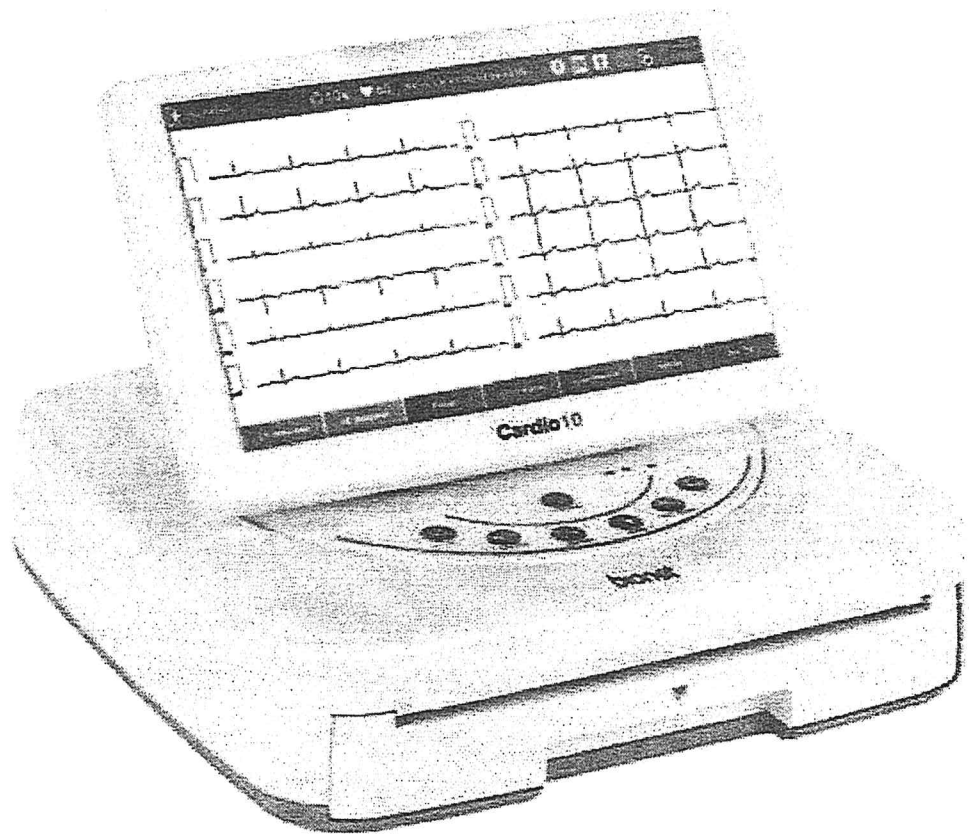



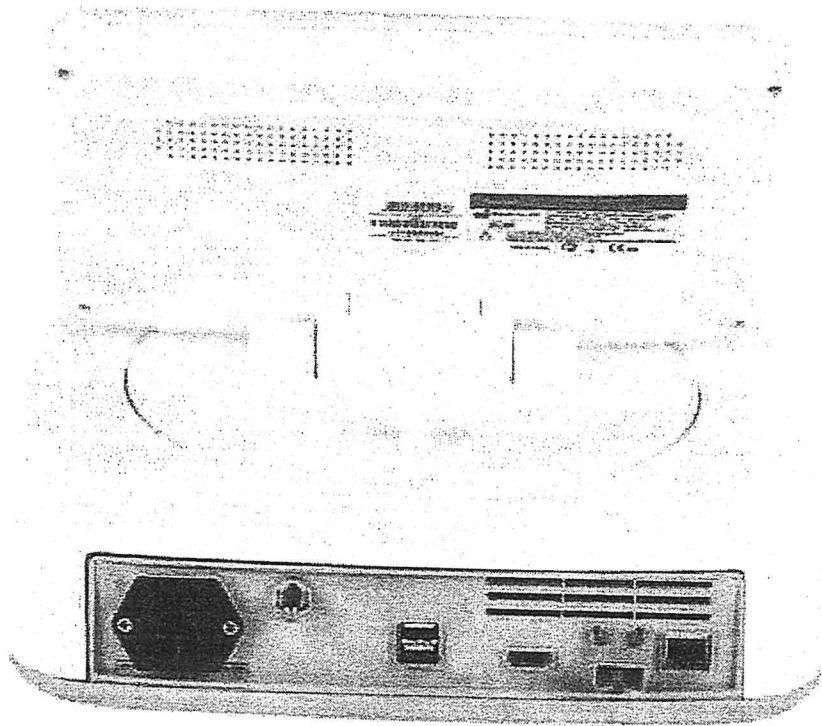

1.



2.

3.



4.



5.



Electrocardiograf Bionet Cardio 10 (+ spirometru optional)

11.475 lei

Disponibil pentru precomandă

Adaugă în coș

Comenzi telefonice la
0314 028 629

0757 101 000

Magazin de prezentare
Calea Plevnei 146, Sector 6, Bucuresti

Livrare rapidă
Oriunde în România, în cel mai scurt timp.

Stocuri
Produse în stoc permanent, gamă variată de produse.

100% Produse noi
Toate produsele sunt noi și de ultima generație.

- [Descriere](#)
- [Recenzii 0](#)

Emitent: Secția Cardiologie

Nr.

REFERAT

Aprobat

Ordonator de credite
MANAGER INTERIMAR
Dr. Emil Stoica-Maris

Avizat: Badin Letitia, Director Financiar-Contabil Interimar

Avizat: Dr. Stefan Lucian Miron, Director Medical Interimar

Avizat: As. Maria Mihaela Cordea, Director De Îngrijiri

Tema: Pentru buna desfășurare a activității din cadrul Spitalului Județean de Urgență Deva, conform referatului nr. 8846 din data de 05.04.2022 este necesar a se achiziționa următoarele produse / servicii / lucrări:

| Produs | U.M. | Cantitate | Preț | Valoare | Stoc existent | ACHIZIȚII | | | | | CONTABILITATE | | | | |
|--------------|------|-----------|------|---------|---------------|-----------|--------------|------------------|-------------------------------------|----------------------------|-----------------|--------|-----------------|------------------------|--|
| | | | | | | Cod CPV | Nr. contract | Valoare contract | Valoare deja comandată din contract | Valoare ramasă de comandat | Articol bugetar | Credit | Plăți efectuate | Diferența credit-plăți | |
| DEFIBRILATOR | BUC | 1 | | | | | | | | | | | | | |
| | | | | | | | | | | | | | | | |
| | | | | | | | | | | | | | | | |

Secția emitentă / Magazie
(responsabil gestiune)
S. CARDIOLOGIE

Birou Achiziții

Serviciul Contabilitate

Data și ora emiterii
referatului
05.04.2022..02.2022.

MEDIC SEF DE SECTIE
DR. BLAJ CONSTANTIN

ASISTENTA SEFA
AS. N. ANDREA ILDIKO

Dr. Med. CONSTANTIN BLAJ
medic primar
cardiologie și medicină internă
381912

Shopping Cart

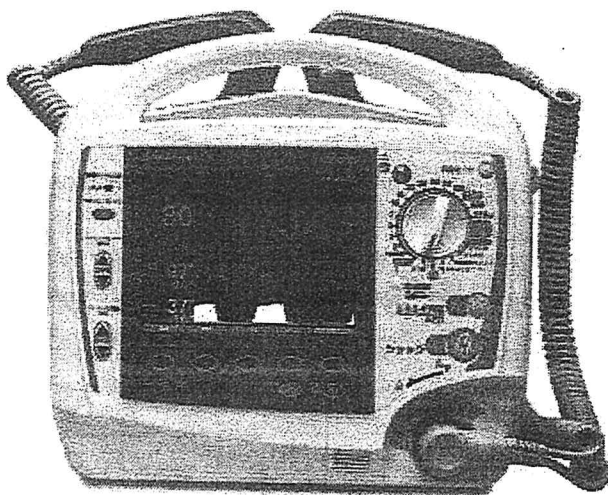

Defibrilator Nihon Kohden Cardiolife TEC
5631k

Cantitate

29.500 lei

[Continuă cumpărăturile](#) [Actualizează coșul](#)

Total coș

Calculează livrarea

| | |
|------------------|-------------------|
| Sub-total | 29.500 lei |
| Total | 29.500 lei |

[Continuă cu finalizarea comenzii](#)

- Magazin
 - [Despre noi](#)
 - [Contact](#)
 - [Blog](#)
- [Clienti](#)
 - [Termeni si Conditii](#)
 - [Urmareste comanda](#)
 - [Politica de Confidentialitate](#)
 - [Login cont](#)
- [Date comerciale](#)

Promed Solution MD SRL
J40/15608/2013
RO31854062
Str. Teodosie Rudeanu 63

Data: 14.01.2022
Către: Spitalul Judetean Deva
Ref: Ofertă Defibrilator-monitor R Series

Urmare a solicitării dumneavoastră, avem plăcerea de a vă prezenta oferta tehnico-financiară a companiei noastre pentru **defibrilatorul - monitor R Series**, produs de compania **ZOLL**:

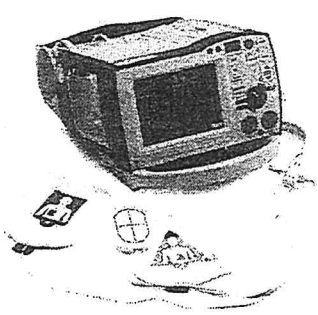
| Cod produs | Denumire produs | Cantitate |
|-----------------------|---|-----------|
| 3212000000111 0052 | Defibrilator-monitor R Series  | 1 |
| Modul | Modul+cablu pentru monitorizarea ECG 3 derivații | 1 |
| Modul | Modul pentru stimulare cardiacă externă - pacing | 1 |
| Modul | Modul pentru cardioversie - defibrilare sincronă | 1 |
| Modul CPR | Modul pentru monitorizarea calității CPR | 1 |
| 8900-4000 | Electrod de unică folosință multifuncțional adult pentru defibrilare, cardioversie, stimulare cardiacă externă, monitorizare CPR și monitorizare ECG | 1 |
| | Cablu multifuncțional de defibrilare și monitorizare CPR | 1 |
| 8000-0302 | Hârtie imprimantă | 1 |
| 8019-0535-01 | Baterie inteligentă - cu autonomie de 4 ore de monitorizare continuă și 100 de șocuri administrate la energie maximă (200J) | 1 |
| 8000-1010-64 | Padele dure pentru defibrilare | 1 |

Preț în RON, fără TVA inclus

46.635,00 RON

Termen de livrare: se va comunica în urma comenzii ferme

Condiții de plată: conform condițiilor contractuale, în conturile noastre cu nr. RO09 INGB 5002 0082 2810 8910 deschis la ING Bank Romania sau RO93 TREZ 7005 069X XX00 7900 deschis la Trezoreria Statului Sector 5, București

Garanție aparat: 24 luni de la semnarea procesului verbal de instalare/livrare. Servicii post-garanție asigurate contra-cost

Valabilitatea ofertei: 30 de zile

Livrare, instalarea și instruirea sunt operațiuni incluse în preț

Defibrilatorul **ZOLL R Series** poate fi folosit atât ca defibrilator **manual extern și intern**, cât și ca **defibrilator automat**, conceput pentru a fi utilizat atât pentru persoanele **adulte**, cât și pentru **copiii** care au suferit un stop cardiac.

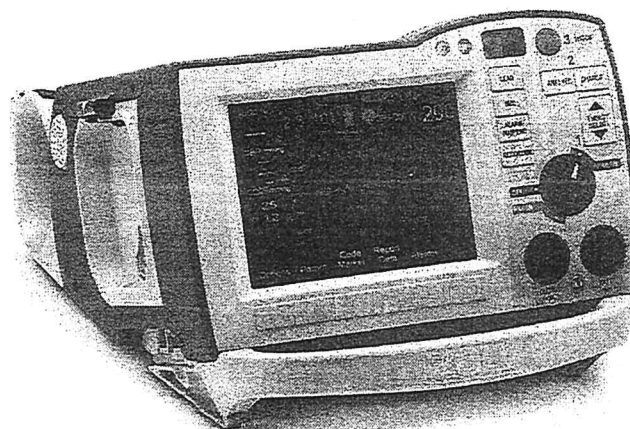

Defibrilatorul **ZOLL R Series** încorporează forma de undă de defibrilare **ZOLL® Rectilinear Biphasic™**, și operează în modul adult sau în modul copil. Această formă de undă oferă mai mult curent decât orice defibrilator bifazic aflat pe piață astăzi, chiar și decât cele etichetate cu „energie ridicată”.

Formă de undă **Rectiliniară Bifazică** pentru defibrilare - asigură transmiterea unui curent constant, eliminându-se peak-urile de curent (valorile ridicate) menținându-se o valoare constantă pentru o perioadă mai lungă de timp, pentru a evita vătămarea cutanată a pacientului; pacienților cu impedanță scăzută nu li se va administra un surplus de energie, iar celor cu impedanță ridicată li se va administra o cantitate suficientă pentru a asigura o defibrilare eficientă indiferent de tipul de pacient.

Tehnologia stimulării cardice externe – tehnologie superioară unică patentată care furnizează o captură electrică la jumătate din valoarea curentului utilizat de alte dispozitive; utilizând un puls de 40 milisecunde cu un curent continuu constant oferă un discomfort redus pacientului, eliminând dezavantajele inerente altor pacemakere externe

Monitorizarea calității resuscitării cardio-pulmonare cu afișarea ratei și adâncimii compresiilor toracice împreună cu indicele de eliberare al toracelui și indicele de performanță în perfuzare; oferă feedback în timp real pentru ajustarea compresiilor toracice în resuscitarea cardio-pulmonară conform ghidurilor de bună-practică ERC (European Resuscitation Council) pentru realizarea unei resuscitări de înaltă calitate în vederea îmbunătățirii șanselor de supraviețuire ale victimei.



Performanță

Un procent de 80% din stopurile cardiace sunt caracterizate de un ritm ECG ce nu se poate defibrilat. ZOLL R Series combate această problemă putând oferi mai mult decât un șoc eficient, datorită tehnologiilor de care dispune:

- **Real CPR Help®** – feedback calitativ, vizual și sonor, ce mărește semnificativ șansele de supraviețuire ale victimelor stopului cardiac
- **CPR Dashboard™** – afișare în timp real a evaluării parametrilor RCP pentru îmbunătățirea calității primului ajutor acordat, folosind tehnologia Real CPR Help®
- **See-Thru CPR®** – filtrează artefactele din semnalul ECG reducând întreruperile și îmbunătățind astfel eficiența resuscitării

Modul pediatric încorporat

De prea multe ori, medicii care tratează copii trebuie să facă compromisuri și să adapteze dispozitive concepute pentru adulți, deoarece nu există o versiune pediatrică disponibilă. Acesta nu este cazul defibrilatorului **ZOLL® R Series®**, care are o **capacitate pediatrică unică** încorporată în defibrilator pentru a optimiza resuscitarea copiilor. Cu un suport pediatric inteligent, simplu și sigur, indiferent dacă aveți nevoie de o soluție pentru un singur departament pediatric sau pentru un întreg spital pediatric, ZOLL R Series oferă cele mai extinse capabilități pediatriche disponibile într-un defibrilator profesional.

Defibrilatorul ZOLL R Series ajustează automat energia de defibrilare la o doză inițială de 50 J pentru pacienții pediatrici. Pentru secțiile de **neonatologie**, unde chiar și energia de 50 J este prea mare, defibrilatorul R Series poate fi configurat pentru o doză inițială chiar și de 1 J.

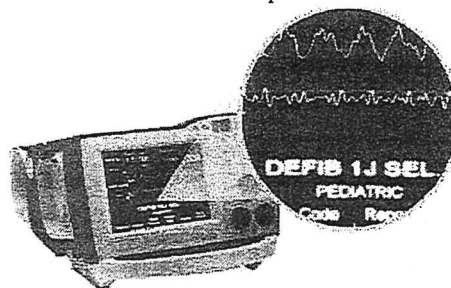

Întotdeauna pregătit

Dispozitivele ZOLL sunt întotdeauna pregătite. Acestea efectuează automat un autotest zilnic în cadrul căruia se verifică elemente precum integritatea circuitului de defibrilare, condițiile electrozilor (dacă gelul este uscat sau dacă electrozii sunt expirați), dacă bateria este încărcată și alte elemente de siguranță. Rezultatul testului va fi afișat pe ecran în fereastra dedicată, utilizatorul știind în orice moment dacă unitatea este pregătită pentru livrarea unui șoc de defibrilare în condiții de maximă siguranță.

Electrozi (paduri) de unică folosință pentru defibrilare și multifuncționali compatibili:

- **Stat padz** – electrozi multifuncționali pentru defibrilare, pacing, cardioversie și monitorizare ECG
- **Pedi-padz** – electrozi pediatrici multifuncționali pentru defibrilare, pacing, cardioversie și monitorizare ECG; cu opțiuni pentru electrozi solizi, cu gel sau radioluminescenți
- **CPR stat-padz** - electrozi multifuncționali pentru defibrilare, pacing, cardioversie și monitorizare ECG cu senzor pentru monitorizarea calității resuscitării cardio-pulmonare – pentru modelele cu modul feedback CPR
- **OneStep CPR** - electrozi multifuncționali pentru defibrilare, cardioversie și monitorizare ECG cu senzor pentru monitorizarea calității resuscitării cardio-pulmonare- pentru modelele cu modul feedback CPR
- **OneStep Pediatric** – electrozi pediatrici multifuncționali pentru defibrilare, pacing, cardioversie și monitorizare ECG;

La cerere, se pot adăuga padele externe dure pentru defibrilare, precum și padele interne.

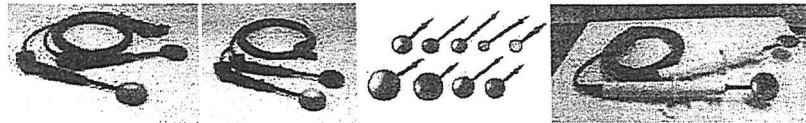

Cu speranța că oferta noastră prezintă interes,

Cu deosebită stimă,

Ing. Roman Sergiu-Dan

Mobile: 0729 819 837

E-mail: sergiu.roman@medist.ro

Emitent: Secția Cardiologie

Nr.

REFERAT

Aprobat

Ordonator de credite
MANAGER INTERIMAR
Dr. Emil Stoica-Maris

Avizat: Badin Letitia, Director Financiar-Contabil Interimar

Avizat: Dr. Stefan Lucian Miron, Director Medical Interimar

Avizat: As. Maria Mihaela Cordea, Director De Îngrijiri

Tema: Pentru buna desfășurare a activității din cadrul Spitalului Județean de Urgență Deva, conform referatului nr. 8869 din data de 5 IV 22 este necesar a se achiziționa următoarele produse / servicii / lucrări:

| Produs | U.M. | Canti-tate | Preț | Valoare | Stoc existent | ACHIZIȚII | | | | | CONTABILITATE | | | |
|------------------------|------|------------|------|---------|---------------|-----------|--------------|------------------|-------------------------------------|----------------------------|-----------------|--------|-----------------|------------------------|
| | | | | | | Cod CPV | Nr. contract | Valoare contract | Valoare deja comandată din contract | Valoare ramasă de comandat | Articol bugetar | Credit | Plăți efectuate | Diferența credit-plăți |
| ECOCARDIOGRAF PORTABIL | BUC | 1 | | | | | | | | | | | | |
| | | | | | | | | | | | | | | |
| | | | | | | | | | | | | | | |

Secția emitentă / Magazie
(responsabil gestiune)
S. CARDIOLOGIE

Birou Achiziții

Serviciul Contabilitate

Data și ora emiterii
referatului
05.04.2022..02.2022.

MEDIC SEF DE SECTIE
DR. BLAJ CONSTANTIN

ASISTENTA SEFA
AS. NANDREA ILDIKO

Dr. Med. CONSTANTIN BLAJ
medic primar
cardiologie și medicină internă
384612

Data: 04.04.2022**Către: Spitalul Judetean Deva****Ref: Ofertă ecograf Versana Active**

Urmare a solicitării dumneavoastră, avem plăcerea de a vă prezenta oferta de preț a companiei noastre pentru ecograful Versana Active, în configurație cu 1 sondă, produs de compania GE Healthcare.

CONFIGURAȚIE

| Cod | Descriere | Cantitate |
|----------------------------|--|--------------------|
| H48722BA | Consolă ecograf portabil Versana Active | 1 |
| H45041DL | 3Sc-RS Probe | 1 |
| H48432BZ | VSN A Base Cart with manual | 1 |
| H48402CW | Versana Active CWD | 1 |
| H48442BJ | Printer Shelf | 1 |
| H48492AG | BW PRINTER UP-D898MD | 1 |
| H48742BL | User manual | 1 |
| A00001US | Instruire basic/avansat – inclus în preț | 1 |
| Total Euro fără TVA | | 16.631,00 € |

Garanție: 24 luni de la semnarea procesului verbal de instalare, dar nu mai mult de 25 luni de la livrare.
Valabilitatea ofertei: 30 zile.

Instruirea utilizatorului - Utilizatorul va beneficia, la cerere, de instruire inclusă în prețul de vânzare al echipamentului. Instruirea include: învățarea comenzilor de bază (reglaje, butoane), învățarea utilizării modurilor de lucru și a programelor incluse în configurația ofertată precum și posibilitatea personalizării programelor de imagine în funcție de dorința utilizatorului.

Termen de livrare: maximum 90 zile de la semnarea contractului de către ambele părți.

Condiții de preț: prețurile din ofertă sunt exprimate în Euro și includ taxele și comisioanele legale.
Prețurile nu includ 19% TVA.

Condiții de plată: conform condițiilor contractuale, în conturile noastre cu nr. RO71 CITI 0000 0007 9934 7008 deschis la CitiBank Romania SA sau RO93 TREZ 7005 069X XX00 7900 deschis la Trezoreria Statului Sector 5, București.

Descrierea reprezintă prezentarea generală a sistemului, configurația finală de livrare este cea menționată în tabelul „Configurație”.

Str. Ion Urdăreanu nr. 34, Etaj 1
Cod 050668, Sector 5, București, România
Tel: +40 21 410 70 26, Fax: +40 21 410 70 28
E-mail: imaging@medist.ro, www.medist-imaging.ro

CUI: RO 24205100
Reg. Com.: J40/12399/2006
Cap. social: 10.000 LEI
subscris și vărsat

București Cluj-Napoca Timisoara Iq. Nures Iasi

COMPANIE MEDIST Group   

Prezentare generală a sistemului:

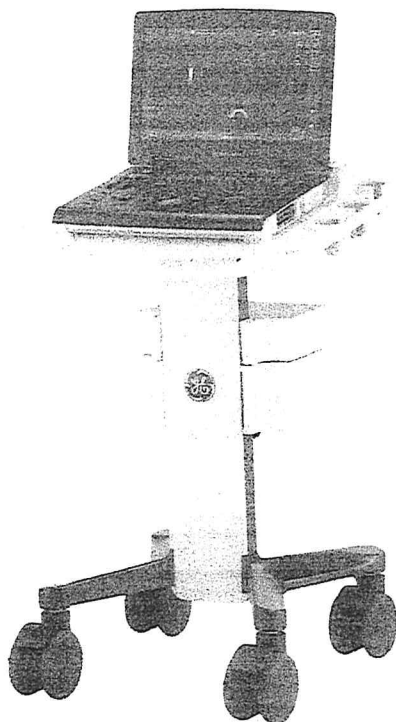

Ecograful multidisciplinar portabil – Versana Active este un sistem de imagistică cu ultrasunete multifuncțional, proiectat pentru examinări abdominale, de obstetrică, ginecologie, părți moi, musculo-scheletale, vasculare/periferice, urologie, pediatrie, neonatologie, transcraniene și aplicații cardiace.

Ecograful ce dispune posibilități de scanare atât în modul 2D cât și Doppler aduce abilități superioare în stabilirea diagnosticului, rapid și precis. Arhitectura de înaltă performanță permite stocarea informațiilor în format brut, oferind astfel utilizatorului posibilitatea de a post-procesa ulterior imaginile stocate. Versana Active suportă o gamă largă de traductori de tip convex, microconvex, liniari și sectoriali.

Configurația standard cuprinde și:

- Protocoale de examinări, măsurători și calcule pentru aplicații abdominale, de obstetrică, ginecologie, părți moi, vasculare, de pediatrie, neonatologie, urologie, și de cardiologie.
- CrossXBeam™ – tehnologie de afișare a imaginii compuse din mai multe unghiuri.
- Speckle Reduction Imaging (SRI-HD) - tehnologie de filtrare a zgomotului în vederea obținerii de imagini cu rezoluție și claritate superioară;
- Moduri de lucru: Mod B, M, Doppler Color, Power Doppler, Doppler Pulsat, Triplex și mod de lucru cu armonice superioare.
- Wizz - Optimizarea automată a imaginilor în modul B, Doppler Color și Doppler Spectral
- Virtual Convex - imagine convexă virtuală pe transductori liniari.
- B-Steer - tehnică ce permite vizualizarea îmbunătățită a acului în timpul procedurilor intervenționale.
- Voice comments (posibilitate de adăugare comenzi vocale), posibilitate de întocmire rapoarte structurate pentru fiecare aplicație.
- Scan Assistant, Breast Productivity pachete de măsurători automate specifice pentru aplicații de părți moi.

- MyTrainer, In Site Ext – module de training și învățare cu exemple, pictograme și îndrumări, precum și acces la service autorizat online.

Pe lângă multitudinea de tehnologii incluse în configurația standard, echipamentul permite și upgrade-uri ulterioare cu tehnologii avansate precum:

- LOGIQ View – modul software pentru achiziția și vizualizarea unor imagini panoramice (la sonde liniare)
- Follow up – posibilitate de comparare a datelor achiziționate într-o examinare curentă cu date ulterioare.
- Breast Care, SonoBiometry, Thyroid Productivity, Auto Bladder – pachete avansate de măsurători și calcule specifice pentru examinări de sân, obstetrică, tiroidă și renale.
- Doppler Continuu (CWD), mod de lucru M anatomic, Doppler tisular, 3D avansat.
- Conectivitate DICOM.
- AutoIMT – Posibilitate de masurare automată a grosimii intimei medii.
- ScanCoach – modul software ce include protocoale educative referitoare la scanarea ecografică pentru o gama largă de aplicații.
- Modul de elastografie, ecografie de stres și posibilitate de calcul automat al frecției de ejeție.
- Needle recognition – modul de vizualizare îmbunătățită a acului de biopsie în procedurile ecoghidate.
- B-flow – modul de vizualizare a fluxurilor de sânge cu sensibilitate și rezoluție mare.

Cu speranța că oferta noastră prezintă interes,

Cu deosebită stimă,

Ing. Roman Sergiu-Dan

Mobile: 0729 819 837

E-mail: sergiu.roman@medist.ro

Către: Spitalul Judetean de Urgenta Deva
In atentia domnului Doctor Blaj Constantin

Data: 16.02.2022

Id ofertă: F16222

+40753282828

aurelian@medicaldevicestore.ro

OFERTĂ COMERCIALA ECOCARDIOGRAF PREMIUM EPIQ CVx

Stimate partener,

Dorim să vă mulțumim pentru interesul manifestat în demararea unei colaborări.
Vă transmitem în continuare oferta tehnică și financiară pentru echipamentele pe care intenționați să le achiziționați:

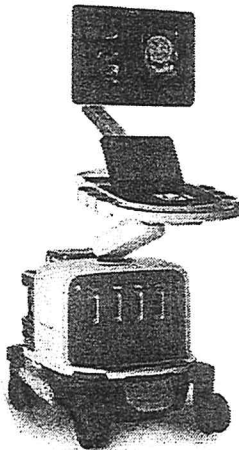
| Nr. | Aspect produs | Denumire și specificații | Cant | Preț unitar Euro |
|--------------------------|---|--|------|--|
| LISTA ECHIPAMENTE | | | | |
| 1. |  | Sistem de ecografie Philips Epiq CVx Pachet de aplicații clinice CV xMATRIX xPlane AutoStrain LV AutoStrain LA AutoStrain RV Government Security Cablu ECG adult/pediatrie Pachet traductori xMATRIX X5-1c & xMATRIX X8-2t Traductor liniar L12-3 Manual de utilizare în limba engleză Manual de utilizare în limba română Imprimanta alb-negru | 1 | 162,658.93 Euro+T.V.A |

Condiții comerciale:

- Garanție: 24 luni
- Prețurile sunt exprimate în EUR și nu conțin T.V.A.
- Livrare: 12-16 săptămâni
- Toate produsele au certificare CE
- Se asigură instalarea și training pe echipamente
- Valabilitate ofertă: 180 zile

1. Sistem de ecografie Philips Epiq CVx

| Nr. Crt. | Cant. | Descriere |
|----------|-------|---|
| 1. | 1 | <p>Sistem de ecografie Philips Epiq CVx</p> <p>EPIQ CVx 2D este o nouă versiune a ecografelor EPIQ premium, conceput pentru cardiologie, oferind un nivel de performanță clinică fără compromisuri pentru a răspunde provocărilor celor mai exigente practici - cea mai puternică arhitectură aplicată imagisticii cu ultrasunete - atingând toate aspectele achiziției acustice și procesare care vă permite să experimentați cu adevărat evoluția ultrasunetelor către o modalitate mai definitivă.</p> <p>Reinventarea experienței utilizatorului</p> <ul style="list-style-type: none"> • Noua tabletă cu interfața configurabilă revoluționează modul în care interacționați cu sistemul, rezultând un flux de lucru mai rapid. • Cel mai ușor sistem premium din clasa sa (104 kg) - cu 40% mai ușor decât cel mai greu sistem premium competitiv. • Ecran mare OLED de înaltă definiție de 21 inci pentru vizualizare ușoară în practic orice mediu • Articulația înfinită a panoului de control și a monitorului permite alinierea perfectă (720 de grade de libertate) pentru a scana ergonomic • Silențios la rulare (37-41dB) - echivalent cu zgomotul unei biblioteci • 4 porturi traductor • Iluminarea ambientală a conectorilor traductorului și a compartimentului periferic al carcasei • Suport pentru picioare integrat • Rafturi de depozitare integrate • Pivotare cu 4 roți și comandă blocare pivotare / frână <p>Cea mai puternică arhitectură aplicată vreodată imaginii cu ultrasunete</p> <ul style="list-style-type: none"> • Arhitectură proprietară nSight - un mod total nou de a forma imagini cu ultrasunete - totul fără compromisuri. <p>Combinarea dintre un nou format de fascicul de precizie și o prelucrare paralelă masivă permit EPIQ CVx să primească și să proceseze o cantitate enormă de date acustice permițând sistemului să se concentreze până la nivelul pixelilor ... totul în timp real.</p> <ul style="list-style-type: none"> • Până la 7.071.744 de canale digitale totale (configurație xMATRIX) • Până la 4.718.592 de canale digitale totale (configurație non xMATRIX) • Raport adaptiv exclusiv semnal / zgomot care atinge o gamă dinamică a sistemului de până la 320 dB pentru 2D îmbunătățit • Sistem de operare Windows Embedded Standard 10 • Compunere în timp real SonoCT Philips Next Generation, cu capacitate Widescreen și până la 9 linii de vedere direcționate prin fascicul care dobândesc mai multe informații și reduc artefactele generate de unghi • Procesare de imagine adaptivă XRES de nouă generație Philips pentru reducerea zgomotului și a artefactelor pentru a îmbunătăți definiția țesuturilor • Funcționare Triplex complet independentă, cu mod multiplu |

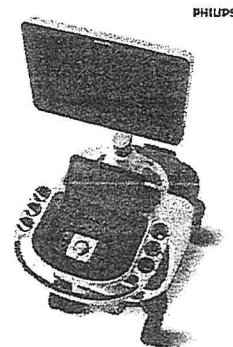

- Date native active pentru post-procesarea datelor de imagine înghețate și a datelor de imagine CineLoop
- Ecografie de înaltă definiție MaxVue cu peste un milion de pixeli în plus și o suprafață de vizualizare mai mare cu 38%

Traductoare

Tehnologia avansată a conectorului compact oferă un design fără pini pentru fiabilitate și performanță excepțională, care oferă:

- Proiecte ergonomice cu cabluri flexibile ușoare
- Noua tehnologie cu pierderi reduse pentru o penetrare mai bună cu mai puține artefacte
- Acceptă configurații de matriciale de până la 20 MHz - traductoare sectoriale, liniare, curbate, strâns curbate, TEE și xMATRIX

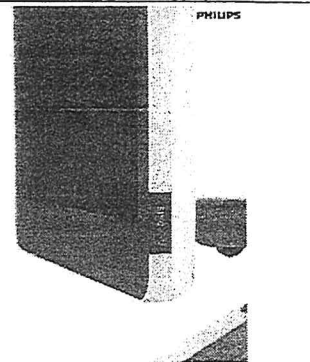

Automatizare

Proiectat cu cele mai inovatoare instrumente pentru maximizarea eficienței

Inteligența anatomică

- EPIQ CVx acceptă întreaga gamă de instrumente de inteligență anatomică 2D pentru a oferi rezultate reproductibile și fiabile.
- Scanare automată (iSCAN în timp real) optimizează automat câștigul (Gain-ul) în timp ce formează imagini și TCG continuu pentru a vă asigura că obțineți o imagine optimă în 2D și Live 3D.
- Adnotare automată Quicktext specifică aplicației și definită de utilizator
- Programe definite de utilizator QuickSAVE (până la 45 pe traductor)
- Protocoale SmartExam ghidate de sistem cu funcții noi care includ înregistrarea examenilor și comutarea automată a modului pentru a îmbunătăți semnificativ eficiența fluxului de lucru
- Dopplerul auto vascular care reglează automat poziția și unghiul casetei de culori, precum și amplasarea și unghiul esantionului de volum. De asemenea, include urmărirea automată a debitului pentru corectarea automată a unghiului cu mișcări esantionului.
- Dopplerul Vascular High-Q automat asigură automat urmărirea în timp real a semnalului Doppler selectând cea mai mare viteză de vârf și prin simpla apăsare a unui buton, adăugând măsurători în raport.

Date

- Recuperare & interogare multi modalitate (permite vizualizarea imaginilor DICOM CT, iXR, NM, RMN și ultrasunete - puteți revizui aceste imagini în timp ce realizați scanari live)
- NetLink / DICOM 3.0 oferă imprimare și stocare în rețea, listă de lucru pentru modalități, interogare și recuperare DICOM și raportare structurată pentru ecocardiografie și vascular pentru adulți și copii
- Capacitatea de imprimare și stocare DICOM 3.0 pe unitatea internă sau DVD / CD
- DICOM wireless integrat
- Gestionarea datelor la clasa stației de lucru cu previzualizări miniaturale și stocarea imaginilor, buclilor și rapoartelor
- Captură retrospectivă și prospectivă a clipurilor pe unitatea internă sau pe suportul amovibil
- Capacitatea de a exporta date native QLAB

Alte caracteristici de bază

- Imagistica Doppler tisulară
- Sub-mod coronarian pentru imagistica 2D și color a arterelor coronare (S5-1, S9-2, S8-3, S12-4, X5-1, X7-2, X8-2t, X7-2t).
- Echo de stres cardiac, cu funcții Defer Selection și Live Compare
- 2D, M-Mode, Doppler color, PW, HPRF PW, CW
- ID temporar

| | | |
|----|---|--|
| | | <ul style="list-style-type: none"> • Contrast LVO • Cineloop Image, M-Mode și Doppler Review • Zoom de scriere de înaltă definiție și Zoom de citire cu funcții panoramice • Instrumente de măsurare, inclusiv: distanță, adâncime, zonă și circumferință • Măsurători ale debitului de volum • Calcule definite de utilizator • Selecții de marcaje corporale specifice aplicației • Color Power Angio |
| 2. | 1 | Pachet de aplicații clinice CV Include: - Aplicații clinice pentru cardiologie adult - Aplicații clinice pentru cardiologie pediatrică - Aplicații clinice pentru ecocardiografie fetală - Aplicații clinice vasculare - Aplicații clinice Transcranian Doppler (TCD) |
| 3. | 1 | AutoStrain LV Modul software TOMTEC AutoStrain LV: Instrument complet automat de calcul GLS pentru ventriculul stâng (LV). Prin apăsarea unui singur buton se obțin măsurătorile automate globale și pe segmente ale strain-ului longitudinal cu 18 segmente Bull's eye afișate ale ventriculului stâng. Suporta imagini obținute cu traductori sectoriali cu sau fără semnal ECG |
| 4. | 1 | AutoStrain LA Modul software TOMTEC AutoStrain LA: Instrument complet automat de calcul GLS pentru atricul stâng (LA). Prin apăsarea unui singur buton se obțin măsurătorile automate a deformării longitudinale pentru atricul drept ; ofera măsurători LA GLS în diferite faze ale ciclului cardiac. Suporta imagini obținute cu traductori sectoriali cu sau fără semnal ECG |
| 5. | 1 | AutoStrain RV Modul software TOMTEC AutoStrain RV: Instrument de măsură globală a deformării longitudinale pentru ventriculul drept (RV). Suporta imagini obținute cu traductori sectoriali cu sau fără semnal ECG |
| 6. | 1 | Government Security Opțiune configurabilă pentru a furniza caracteristici de Securitate actualizate, întărind sistemul de protecție a datelor pacientului. |
| 7. | 1 | xMATRIX xPlane Oferă o combinație de funcționalități atunci când se utilizează traductoare xMATRIX în ambele moduri 2D și Live 3D. iRotate: capacitatea de a roti electronic planul de imagine 2D fără a roti traductorul. iRotate poate fi folosit în 2D și Doppler color. Poate fi, de asemenea, încorporat în protocoalele 2D Stress Echo pentru a minimiza timpul de achiziție și pentru a îmbunătăți reproductibilitatea imaginilor în diferite etape. Live xPLANE: abilitatea de a achiziționa și afișa simultan în timp real 2 imagini ortogonale 2D. Planul ortogonal poate fi înclinat în plan lateral sau în elevație și poate fi rotit. Funcționează în flux 2D și color. Live 3D: abilitatea de a efectua achiziția în timp real Live 3D (dinamic 3D), care permite evaluarea structurilor și a relației lor în anatomie, în tonuri de gri și Doppler color. Funcționalitatea de zoom este optimizată pentru |

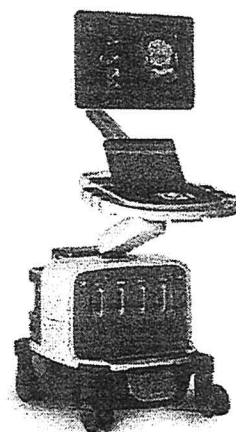

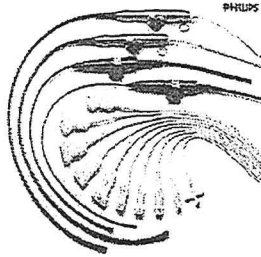
| | | |
|-----|---|--|
| | | <p>detalierea structurilor anatomice specifice imagisticii 3D în timp real.</p> <p>Live 3D full volumes: abilitatea de a capta un volum mare în Live 3D. Conceput pentru a cuprinde întreaga inimă. Poate fi realizată în tonuri de gri sau cu Doppler color. Sunt disponibile mai multe moduri de achiziție, de la 1 la 6 bătăi cicluri cardiace (X5-1, X7-2, X8-2t and X7-2t).</p> |
| 8. | 1 | <p>Pachet traductori xMATRIX X5-1c & xMATRIX X8-2t</p> <p>Contine:</p> <p>Traductor sectorial xMATRIX PureWave X5-1c: Traductor matrice sectorială xMATRIX de a treia generație Philips, cu tehnologie PureWave Crystal cu frecvență de operare extinsă de 5 la 1 MHz pentru aplicații pentru adulți în modurile 2D, Live 3D și Live xPlane. Design extrem de funcțional, ergonomic, ușor curbat pentru a se potrivi mai ușor între spațiile coastelor, care funcționează în toate modurile de imagine, făcându-l practic pentru utilizarea de zi cu zi.</p> <p>Traductor transesofagian xMATRIX PureWave X8-2t: Transductor transesofagian de înaltă frecvență xMATRIX cu tehnologie a cristalelor PureWave. Traductor complet funcțional care operează în gama extinsă de frecvențe de la 2 la 8 MHz, funcționează în modurile 2D, Live xPlane, Live 3D, Zoom 3D, Volum 3D. Include modul M, Doppler PW, Doppler CW, armonici, suprimare adevărată a electrocauterizării și răcire automată adaptivă. Oferă un buton configurabil de utilizator pe mâner pentru a ajuta la anumite eficiențe ale fluxului de lucru în timpul examenului TEE.</p> |
| | |  |
| 9. | 1 | <p>Traductor liniar L12-3</p> <p>Traductor liniar de bandă largă, care lucrează în gama extinsă de frecvențe de la 3 la 12 MHz pentru aplicații vasculare. De asemenea, poate fi utilizat pentru aplicații musculoscheletale, radiologice pediatrice, de părți moi, obstetrică și abdominale.</p> |
| 10. | 1 | Bazin pentru dezinfectare sondă transesofagiană |
| 11. | 1 | Cablu ECG adult/pediatric |
| 12. | 1 | Manual de utilizare în limba engleză |
| 13. | 1 | Manual de utilizare în limba română |
| 14. | 1 | Imprimantă alb-negru |
| | | Imprimantă termică alb-negru, cu grad de înaltă rezoluție medicală, pentru imprimare și documentație. |



SAM MEDICAL
CERINTA VOASTRA MISIUNEA NOASTRA

OFERTĂ PROMOȚIONALĂ

PHILIPS AFFINITI CVx

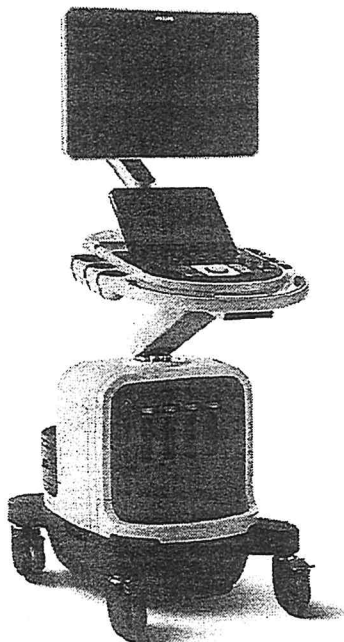

Affiniti CVx este un sistem cuprinzător, versatil și de înaltă calitate conceput pentru a ajuta specialiștii în domeniul cardiovascular să obțină un diagnostic sigur.

Diagnosticati o gamă largă de pacienți cardiaci cu un sistem cuprinzător, versatil și de înaltă calitate, care împărtășește ADN-ul său cu ecograful de cardiologie premium.

Captați imagini superbe și clare cu transductorii avansați, inclusiv transductorul X8-2t TEE, X5-1 și S5-1 cu mono-cristal, optimizat pentru o imagine mai bună la pacienții cu dificultăți tehnice (TDP)

Folosiți capacități și instrumente clinice avansate, inclusiv Live 3D TEE, instrumente pentru îndrumare procedurală și AutoStrain LV pentru cuantificare rapidă, reproductibilă a tulpinilor 2D

Pachet ofertă:

1. Clinical Option: Abdomen, Adult Cardiology, Fetal Echo, Pediatric Cardiology, TCD, Vascular, Advanced Cardiac UI, Anatomic Mmode, Auto Doppler, Auto Scan, HighQ, MaxVue, MicroFlow Imaging, Stress Protocol, a2DQ, a2DQ LA, aCMQ, AutoStrain LV, IMT, Strain Q
2. Transductori: - S5-1 PureWave cardiac
- L12-3 liniar
3. Printer B/W(alb/negru)

PREȚ: 35.700 EUR + TVA

Note: Livrarea, punerea în funcțiune și trainingul pentru ecograf sunt incluse în pret

Garanția pentru ecograf este 2 ani și un an pentru sonde

Post-garanție sau mentenanță la cerere.

Produsele oferite sunt produse noi

Campanie este suprasă termenilor SAM Medical până la data de 31.08.2021

OBS: Gama noastră de produse cuprinde toate modele de ecografe de la PHILIPS și SAMSUNG. Pentru o ofertă personalizată nu ezitați să ne contactați: [0740 022 101](tel:0740022101) sau la adresa de email contact@sammedical.ro

SC SAM BUSINESS CO SRL ARAD, Piata Sporturilor, nr.4, bl.44, ap.19, C.U.I. RO37653300 Reg. Com. J2/949/2017
Tel. 0740 022 101 e-mail contact@sammedical.ro

IBAN RON: RO70 BTRL RON CRT03 9821 5601 BANCA TRANSILVANIA
IBAN EUR: RO20 BTRL EUR CRT03 9821 5601 BANCA TRANSILVANIA